

|||ΣΑΟΥΔΙΚΗ ΑΡΑΒΙΑ|||ΗΝΩΜΕΝΑ ΑΡΑΒΙΚΑ ΕΜΙΡΑΤΑ|||ΙΤΑΛΙΑ||ΕΛΛΑΔΑ|||ΚΥΠΡΟΣ

ΠΕΡΙΕΧΟΜΕΝΑ

Οικονομικά Μεγέθη	2
Αξιωματούχοι	3
Μήνυμα Προέδρου	4
Μήνυμα Διευθύνοντα Συμβούλου	5
Δομή Συγκροτήματος	6
Κύριες Συνεργασίες	7
Αποστολή και Εταιρικές Αξίες	8
Τομείς Εργασιών	9
Διανομή Προϊόντων Πληροφορικής	10
Λύσεις Πληροφορικής και Τηλεπικοινωνιών	14
Λύσεις Λογισμικού	15
Οικονομικές Καταστάσεις	17
Γραφεία	92

ΟΙΚΟΝΟΜΙΚΑ ΜΕΓΕΘΗ

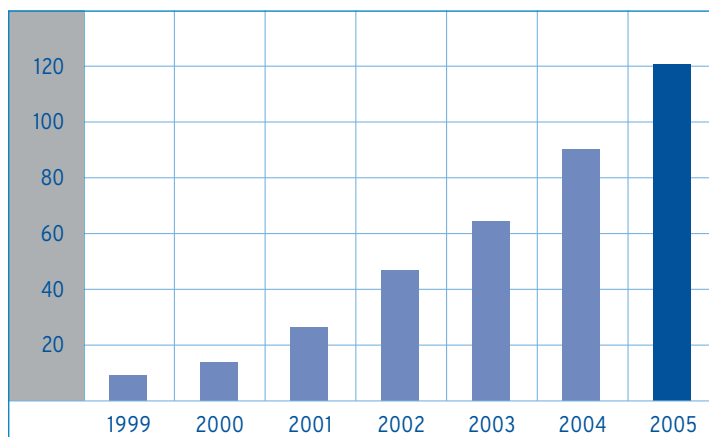

Κύκλος Εργασιών (ΛΚ.Εκ)

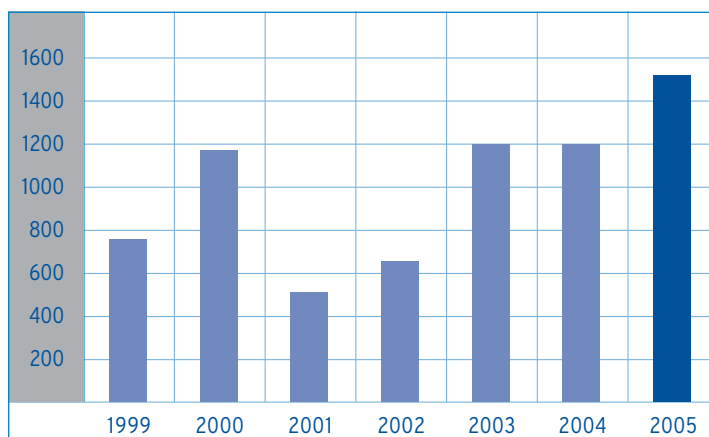

Κέρδη μετά τη φορολογία (ΛΚ.Χιᾶ)

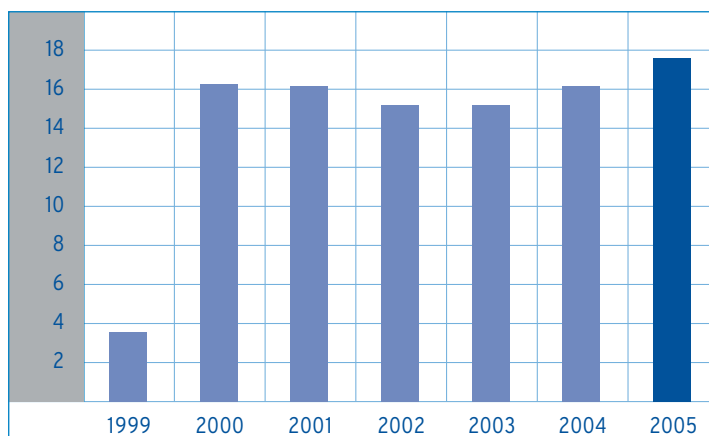

Καθαρό Ενεργητικό (ΛΚ.Εκ)

Διοικητικό Συμβούλιο

- | | |
|-------------------------------|--------------------------------------------------|
| ➤ Αδάμος Κ. Αδαμίδης | ΠΡΟΕΔΡΟΣ |
| ➤ Βαρνάβας Ειρήναρχος | ΑΝΤΙΠΡΟΕΔΡΟΣ ΚΑΙ ΔΙΕΥΘΥΝΩΝ ΔΙΟΙΚΗΤΙΚΟΣ ΣΥΜΒΟΥΛΟΣ |
| ➤ Γιώργος Σ. Γεωργίου | ΔΙΟΙΚΗΤΙΚΟΣ ΣΥΜΒΟΥΛΟΣ |
| ➤ Σπαρσής Μοδέστου | ΔΙΟΙΚΗΤΙΚΟΣ ΣΥΜΒΟΥΛΟΣ |
| ➤ Αριστόδημος Α. Αναστασιάδης | ΔΙΟΙΚΗΤΙΚΟΣ ΣΥΜΒΟΥΛΟΣ |
| ➤ Κυριάκος Φιάκκας | ΔΙΟΙΚΗΤΙΚΟΣ ΣΥΜΒΟΥΛΟΣ |
| ➤ Τάκης Κληρίδης | ΔΙΟΙΚΗΤΙΚΟΣ ΣΥΜΒΟΥΛΟΣ |
| ➤ Ανθούλης Παπαχριστοφόρου | ΟΙΚΟΝΟΜΙΚΟΣ ΔΙΕΥΘΥΝΤΗΣ ΣΥΓΚΡΟΤΗΜΑΤΟΣ |

Επιτροπές Διακυβέρνησης

- | | |
|-----------------------------------------------------------------------|-----------------------------------------------------------------------------------------------------------------------|
| ➤ Επιτροπή Διορισμών | Αδάμος Κ. Αδαμίδης (ΠΡΟΕΔΡΟΣ)
Βαρνάβας Ειρήναρχος, Γιώργος Σ. Γεωργίου, Σπαρσής Μοδέστου και Τάκης Κληρίδης (ΜΕΛΗ) |
| ➤ Επιτροπή Αμοιβών | Τάκης Κληρίδης (ΠΡΟΕΔΡΟΣ)
Σπαρσής Μοδέστου (ΜΕΛΟΣ) |
| ➤ Επιτροπή Ελέγχου | Σπαρσής Μοδέστου (ΠΡΟΕΔΡΟΣ)
Βαρνάβας Ειρήναρχος και Τάκης Κληρίδης (ΜΕΛΗ) |
| ➤ Λειτουργός Συμμόρφωσης με τον Κώδικα Εταιρικής Διακυβέρνησης | Αδάμος Κ. Αδαμίδης |
| ➤ Αξιωματούχοι Επικοινωνίας | Κυριάκος Φιάκκας και Δήμος Αναστασίου |



ΜΗΝΥΜΑ ΠΡΟΕΔΡΟΥ



Αδάμος Κ. Αδαμίδης, ΠΡΟΕΔΡΟΣ

Η άνοδος του χρηματιστηριακού δείκτη κατά το 2005, σε ποσοστό που υπερβαίνει το 50%, είναι θεαματική. Γνωρίζουμε ωστόσο ότι το ιστορικό της υπόβαθρο υπενθυμίζει ότι η άνοδος που παρουσιάζεται είναι από μια προηγούμενη, πιο θεαματική, πτώση από την οποία η ανάνηψη θα χρειαστεί πολύ ακόμα χρόνο και πολλές ακόμα προσπάθειες. Η τραυματική για πολλούς εμπειρία παραμένει ανεξίτηλη και οι συντηρούμενοι ενδοιασμοί του ευρύτερου επενδυτικού κοινού για την αξιοπιστία του θεσμού φυσιολογικά διοχετεύουν το ενδιαφέρον σε ασφαλέστερους αλλά όχι απαραίτητα παραγωγικούς και μακροπρόθεσμα αποδοτικότερους τομείς.

Μέσα σε αυτό το κλίμα και αντανακλώντας την εμπιστοσύνη με την οποία οι μέτοχοι και το επενδυτικό κοινό περιβάλλουν το Συγκρότημά μας, η μετοχή της Logicom κινήθηκε ανοδικά και από £0.16, στο τέλος του 2004, ανήλθε σε £0.268, στο τέλος του 2005, καταγράφοντας αύξηση 67.5%.

Κατά το 2005 συνεχίστηκε η θετική πορεία των προηγούμενων ετών. Εδραιώθηκε η παρουσία του Συγκροτήματος στις χώρες που ήδη δραστηριοποιείται και η επιτυχής διεκπεραίωση των εργασιών του απέδωσε τη σημαντική αύξηση στον κύκλο εργασιών και στην κερδοφορία και την επιβράβευση από τους συνεργάτες προμηθευτές. Η ίδρυση και λειτουργία θυγατρικών εταιρειών στην Ιταλία και στην Τουρκία εισάγει τη Logicom σε δύο νέες αγορές με πολύ σημαντικό μέγεθος και πολύ καλές προοπτικές και θέτει νέες βάσεις για τη περαιτέρω ανάπτυξη του Συγκροτήματος.

Η επανεισαγωγή της μετοχής της Εταιρείας στον δείκτη FTSECySE 20 την υποβάλλει σε διαρκή παρακολούθηση και κριτική στην Κύπρο και στο εξωτερικό δημιουργώντας έτσι πρόσθετες προκλήσεις και παρέχοντας τη δυνατότητα μιας ευρύτερης γνώσης και προοπτικής.

Το Διοικητικό Συμβούλιο παραμένει συνεπές στη χαραθμείσα μερισματική πολιτική θεωρώντας ότι η ανάπτυξη της Εταιρείας και η αύξηση της αξίας της επένδυσης των μετόχων θα πρέπει να συνοδεύεται με άμεση συμμετοχή του επενδυτή στα κέρδη.

Το 2006 θα προσθέσει στις δυνατότητες της Εταιρείας.

Απρίλιος 2006

Αδάμος Κ. Αδαμίδης, ΠΡΟΕΔΡΟΣ



Βαρνάβας Ειρήναρχος, ΔΙΕΥΘΥΝΩΝ ΣΥΜΒΟΥΛΟΣ

Ανατρέχοντας τη χρονιά που μας πέρασε μπορούμε χωρίς αμφιβολία να είμαστε υπερήφανοι για τα αποτελέσματα του συγκροτήματός μας. Η Logicom Public Ltd έχει πλέον εδραιώσει την παρουσία της στις χώρες όπου δραστηριοποιείται, ενώ παράλληλα το μέγεθος της εταιρείας της επιτρέπει να αξιοποιεί τις οικονομίες κλίμακας που δημιουργούνται.

Ακόμα μια επιτυχημένη χρονιά

Κατά το 2005 ο κύκλος εργασιών του Συγκροτήματος παρουσίασε αύξηση της τάξης του 34% και ανήλθε στις £117.636.410 από τις £87.921.517 το 2004 ενώ το αντίστοιχο κέρδος από εργασίες ανήλθε στις £3.000.960 από τις £1.590.596 καταγράφοντας μια σημαντικότερη αύξηση της τάξης του 89%.

Η καθαρή κερδοφορία του Συγκροτήματος μετά την φορολογία, παρά τη συναλλαγματική επιβάρυνση των £803.394, παρουσίασε αύξηση 26% και ανήλθε στις £1.509.652 από τις £1.196.972 το 2004.

Διεθνής Δραστηριότητα

Η Logicom Public Ltd βρίσκεται σήμερα σε μια δυναμική πορεία τόσο στη Κύπρο όσο και στην ευρύτερη περιοχή της Ανατολικής Μεσογείου και του Αραβικού Κόλπου.

Στις υπηρεσίες, το Συγκρότημα κατέχει σήμερα ηγετική θέση στη Κύπρο στο τομέα της παροχής ολοκληρωμένων λύσεων υποδομής τηλεπικοινωνιών, δικτύων και λογισμικών.

Στη διανομή προϊόντων πληροφορικής, η Logicom έχει εδραιώσει πλέον την παρουσία της και συγκαταλέγεται ανάμεσα στους μεγαλύτερους διανομείς στις γεωγραφικές περιοχές που δραστηριοποιείται.

Κατά το 2005, το συγκρότημα προχώρησε στην ίδρυση και λειτουργία γραφείων στο Κουβέιτ, Ομάν, Κατάρ και Μπαχρέιν.

Από τον Αύγουστο του 2005 η εταιρεία διορίστηκε διανομέας της HP στην Ελλάδα. Η διανομή ξεκίνησε από τον Σεπτέμβριο του 2005 και οι πωλήσεις για τη περίοδο ξεπέρασαν τα £5.000.000.

Τον Δεκέμβριο του 2005 το Συγκρότημα άρχισε δραστηριότητες στην Ιταλία με Intel και MS με θετικότερες ενδείξεις από τον βαθμό διεξοδικότητας στην ιταλική αγορά. Πολύ σύντομα η γκάμα των προϊόντων που διανέμει το Συγκρότημα στην Ιταλία θα ενισχυθεί με προϊόντα των υπόλοιπων προμηθευτών του Συγκροτήματος.

Σε συνεργασία με τη Cisco Systems, η Logicom, προχώρησε στην ίδρυση εταιρείας διανομής στην Τουρκία. Οι νομικές διαδικασίες ολοκληρώθηκαν τον Δεκέμβριο του 2005 και αναμένεται έναρξη δραστηριοτήτων το δεύτερο τρίμηνο του 2006.

Διεθνής Αναγνώριση

Το Συγκρότημά μας πέτυχε αρκετές διεθνείς αναγνωρίσεις για το 2005. Βραβεύτηκε δύο φορές από τη Cisco Systems, με το βραβείο του καλύτερου διανομέα για τη περιοχή της Μέσης Ανατολής και του Αραβικού Κόλπου και το βραβείο του καλύτερου συνεργάτη στο τομέα της ασφάλειας στη περιοχή των χωρών της Μεσογείου και της Ευρώπης. Έχει βραβευτεί επίσης από τη Microsoft με το βραβείο του καλύτερου διανομέα στην περιοχή του Αραβικού Κόλπου.

Τα επιχειρησιακά σχέδια του 2006

Η προσοχή μας για το 2006 θα επικεντρωθεί στην ολοκλήρωση της επέκτασης στις νέες αγορές καθώς και την ενδυνάμωση της παρουσίας μας και με άλλα προϊόντα που διανέμονται από το Συγκρότημα μας.

Θα συνεχίσουμε να λειτουργούμε με δυναμισμό και ευελιξία δίνοντας έμφαση στην αποτελεσματικότητα, την αποδοτικότητα και την ποιότητα. Προχωρούμε στην υλοποίηση των φιλόδοξων στόχων μας οικοδομώντας πάνω στις βάσεις που θέσαμε τα προηγούμενα χρόνια.

Κλείνοντας θέλω να ευχαριστήσω όλους όσους συνέβαλαν με την συνεχή και αδιάκοπη προσπάθεια τους στην τόσο επιτυχημένη πορεία του Συγκροτήματος. Τους μετόχους, τους συνεργάτες μας, τα μέλη του Διοικητικού Συμβουλίου, τα στελέχη της εταιρείας και όλους τους εργαζόμενους τόσο στην Κύπρο όσο και στο εξωτερικό.

Απρίλιος 2006

Βαρνάβας Ειρήναρχος, ΔΙΕΥΘΥΝΩΝ ΣΥΜΒΟΥΛΟΣ

ΔΟΜΗ ΣΥΓΚΡΟΤΗΜΑΤΟΣ

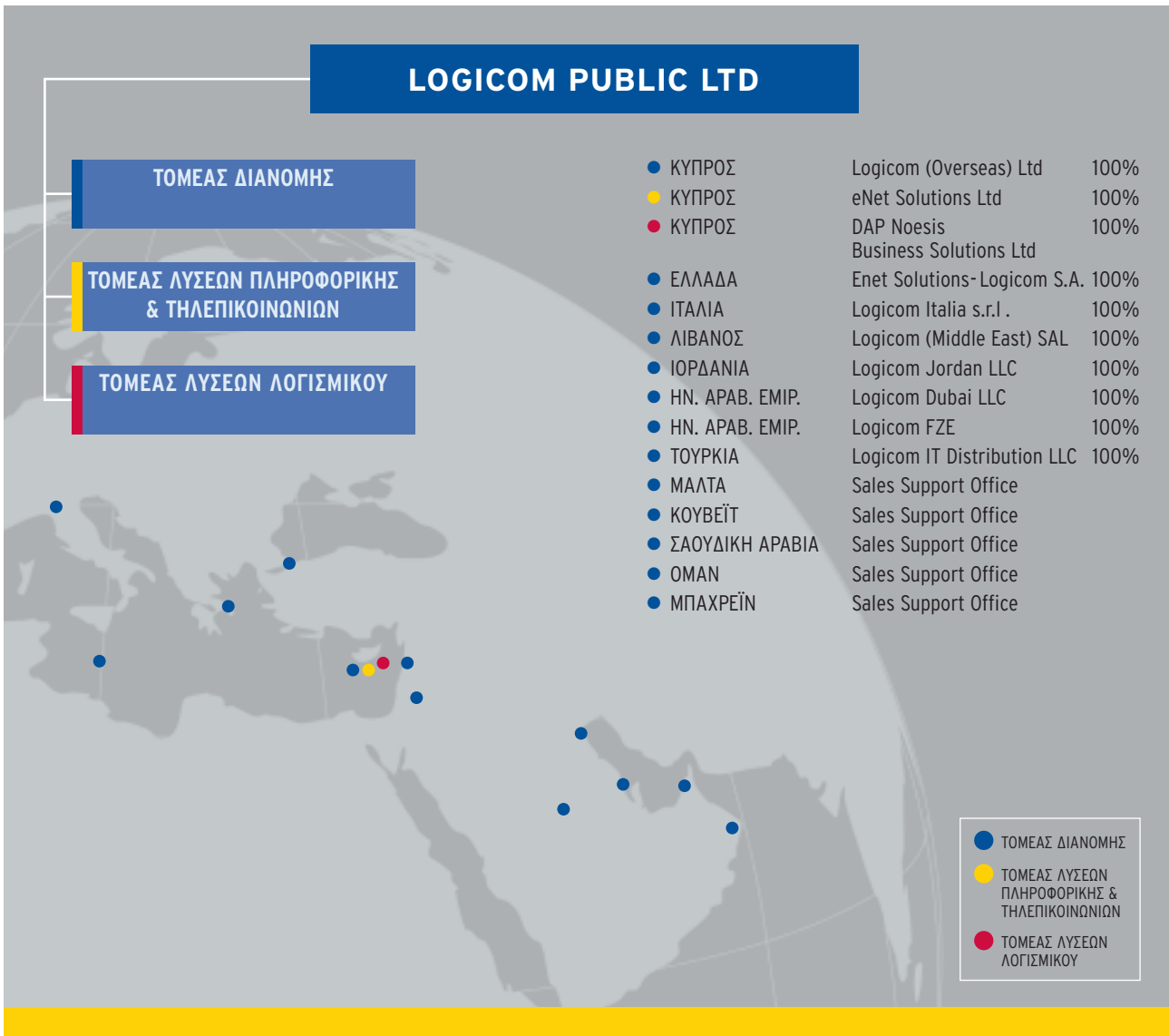
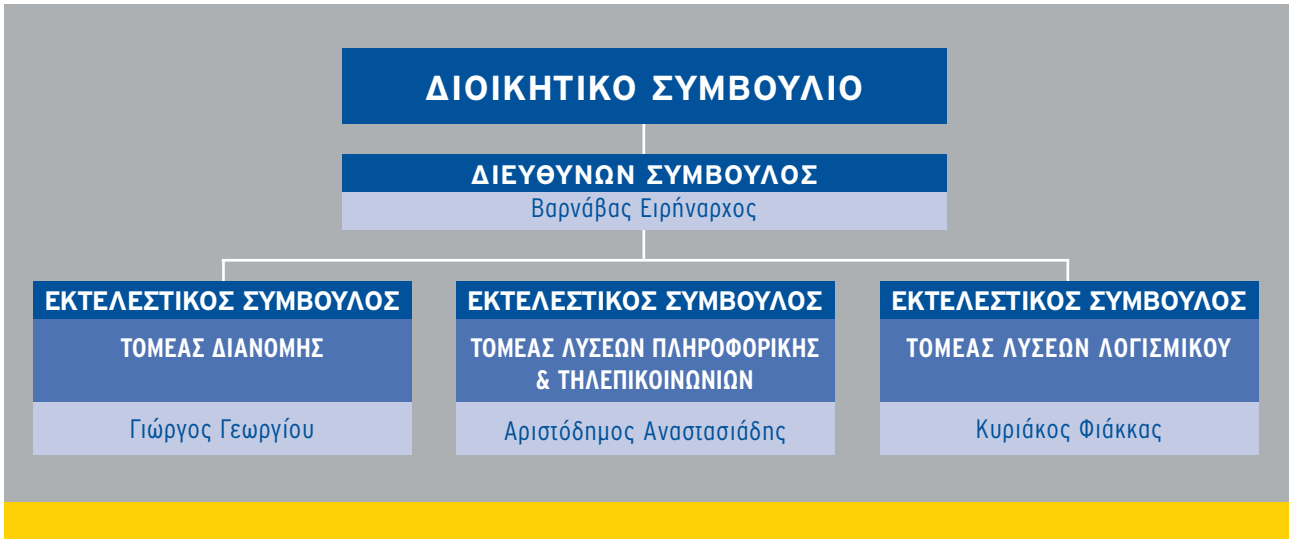

ΚΥΡΙΕΣ ΣΥΝΕΡΓΑΣΙΕΣ

ΑΠΟΣΤΟΛΗ

Να δημιουργεί αξία στους μετόχους και στους υπόλοιπους συμμετόχους.

ΕΤΑΙΡΙΚΕΣ ΑΞΙΕΣ

Ακεραιότητα

Η ακεραιότητα είναι θεμελιώδης αρχή στην οποία βασίζεται ο τρόπος διεξαγωγής των εργασιών της Εταιρείας. Όλες οι συναλλαγές και συμφωνίες με πελάτες, προμηθευτές, μετόχους και προσωπικό της Εταιρείας διεξάγονται με γνώμονα την ακεραιότητα και τον αμοιβαίο σεβασμό των συμβαλλομένων.

Προσωπικό

Η επιτυχία μας βασίζεται στο ανθρώπινο μας δυναμικό γι' αυτό επενδύουμε στην επιμόρφωση και ανάπτυξη των δυνατοτήτων του προσωπικού μας παρέχοντας του ένα σωστό περιβάλλον εργασίας, στοχεύοντας ταυτόχρονα να είμαστε ο εργοδότης επιλογής στον τομέα της πληροφορικής.

Συνεργάτες

Επιδιώκουμε στρατηγικές συμμαχίες και συνεργασίες με πελάτες και προμηθευτές στοχεύοντας στην καλύτερη εξυπηρέτηση και το αμοιβαίο συμφέρον των δύο πλευρών.

Μέτοχοι

Θέλουμε οι μέτοχοι να έχουν εισόδημα από μια διαρκώς αυξανόμενη σε αξία επένδυση. Επιδιώκουμε αύξηση της κερδοφορίας και συνεχή ανάπτυξη της Εταιρείας.

Φιλοσοφία

Η βιομηχανία της πληροφορικής μεταβάλλεται συνεχώς και αναπτύσσεται ραγδαία. Θεωρώντας ότι «η Επανάσταση συμβαίνει πολύ πριν την πραγματοποίηση της», γνωρίζουμε ότι για να συνεχίσουμε να είμαστε στην κορυφή και να πετυχαίνουμε τους στόχους μας πρέπει να είμαστε σε θέση να προβλέπουμε τις επερχόμενες αλλαγές πολύ πριν τον ανταγωνισμό και την πραγματοποίησή τους, ούτως ώστε να μπορούμε πρώτοι να προσφέρουμε τις αναγκαίες λύσεις πριν τεθούν οι ανάγκες.

- Διανομή Προϊόντων Πληροφορικής
- Λύσεις Πληροφορικής και Τηλεπικοινωνιών
- Λύσεις Λογισμικού



τομείς εργασιών

ΔΙΑΝΟΜΗ ΠΡΟΪΟΝΤΩΝ ΠΛΗΡΟΦΟΡΙΚΗΣ

Η διανομή προϊόντων πληροφορικής είναι σήμερα η κυριότερη δραστηριότητα του Συγκροτήματος.

Τα προϊόντα που προσφέρουμε συμπεριλαμβάνουν εξαρτήματα ηλεκτρονικών υπολογιστών (hardware) όπως επεξεργαστές, μητρικές κάρτες, σκληρούς δίσκους, μνήμες, οθόνες κ.α., λογισμικό (software) όπως λειτουργικό λογισμικό κ.α., περιφερειακά (peripherals) όπως εκτυπωτές, σαρωτές, πολυμηχανήματα κ.α., δικτυακά (networking) όπως δρομολογητές κ.α., και ηλεκτρονικούς υπολογιστές. Η διανομή γίνεται στη χονδρική αγορά και επομένως το πελατολόγιο της εταιρείας αποτελείται από εταιρείες που δραστηριοποιούνται στη συναρμολόγηση ηλεκτρονικών υπολογιστών, στη λιανική πώληση προϊόντων πληροφορικής και στην παροχή λύσεων και υπηρεσιών πληροφορικής.

Η πορεία του Συγκροτήματος στον τομέα της διανομής προϊόντων πληροφορικής άρχισε το 1992. Η επιτυχία του Συγκροτήματος στον τομέα αυτό είχε ως αποτέλεσμα να κερδίσει την εμπιστοσύνη των μεγαλύτερων κατασκευαστών προϊόντων πληροφορικής και να συνάψει συμφωνίες για τη διανομή των προϊόντων τους σε διεθνές επίπεδο.

Σήμερα το Συγκρότημα διαθέτει παρουσία σε δεκατρείς χώρες και πελάτες σε είκοσι χώρες στις περιοχές της Ευρώπης, Μέσης Ανατολής, Αραβικού Κόλπου, Βορείου Αφρικής και Ασίας.

Η αποστολή του Συγκροτήματος στον τομέα της διανομής είναι να παρέχει υψηλής ποιότητας προϊόντα και γρήγορη και αποτελεσματική εξυπηρέτηση των πελατών του, προσφέροντας την καλύτερη λύση και υποστήριξη.



Κύπρος

Η Logicom Public Ltd δραστηριοποιείται στον τομέα διανομής προϊόντων πληροφορικής στην Κύπρο από το 1992. Η αφοσίωση μας στους προμηθευτές και πελάτες μας, καθώς επίσης και ο επαγγελματισμός με τον οποίο εργαζόμαστε, ήταν καθοριστικοί παράγοντες στην επιτυχία που τώρα απολαμβάνουμε. Είμαστε ο μεγαλύτερος διανομέας προϊόντων πληροφορικής στην Κύπρο, ως επίσης και οι τοπικοί διανομείς που επέλεξαν οι περισσότεροι από τους πιο σημαντικούς κατασκευαστές προϊόντων πληροφορικής.

Προσφέρουμε την μεγαλύτερη γκάμα προϊόντων στην Κύπρο, η οποία περιλαμβάνει προϊόντα από τις Intel, Microsoft, Hewlett Packard, Cisco Systems, Linksys, Seagate, Kingston, Philips, Asus, Symantec, Sony, US Robotics, Plextor, Trust, Enlight, JNC, InWin, Antec, BTC, Planet, ALPS, Tripp-Lite και Certance. Μέσω του δικτύου διανομής στην Κύπρο προσφέρουμε επίσης και τους δικής μας παραγωγής ηλεκτρονικούς υπολογιστές arrow.

Η εμπειρία μας στον τομέα της διανομής και η αφοσίωση στην προσφορά προς την Κυπριακή αγορά προϊόντων πληροφορικής υψηλής ποιότητας με αποδοτικότητα και επαγγελματισμό, δημιούργησε τη βάση πάνω στην οποία κτίσαμε μια δυνατή σχέση μεταξύ της Logicom και των συνεργατών μας.

Η Logicom διανέμει στην Κύπρο ηλεκτρονικούς υπολογιστές που παράγονται τοπικά από την εταιρεία. Η δραστηριοποίηση στον τομέα παραγωγής ηλεκτρονικών υπολογιστών άρχισε το 1995. Οι προσωπικοί (PC) και κεντρικοί (Servers) ηλεκτρονικοί υπολογιστές που παράγονται από τη Logicom, φέρουν την εμπορική επωνυμία «arrow».

Για την παραγωγή των ηλεκτρονικών υπολογιστών, η Logicom διαθέτει δύο εργοστάσια, ένα στις εγκαταστάσεις της στη Λευκωσία, και ένα στη Ζώνη Ελευθέρου Εμπορίου στη Λάρνακα για διεκπεραίωση μεγάλων παραγγελιών.

Οι αργω παράγονται σύμφωνα με τις πιο σύγχρονες μεθόδους που χρησιμοποιούνται σήμερα από τους παγκόσμιας φήμης επώνυμους κατασκευαστές. Οι διαδικασίες παραγωγής είναι πιστοποιημένες με τα Διεθνή Πρότυπα Ελέγχου ISO 9001. Η ποιότητα των αργω είναι πολύ υψηλή, αφού εκτός από τις σύγχρονες μεθόδους παραγωγής, χρησιμοποιούνται πάντοτε εξαρτήματα υψηλής ποιότητας και αυθεντικό λογισμικό και γίνεται τεχνικός έλεγχος ποιότητας όχι μόνο στην Κύπρο αλλά και σε εξειδικευμένα εργαστήρια ελέγχου της Ευρώπης.

Ελλάδα

Η Enet Solutions - Logicom S.A. ιδρύθηκε τον Φεβρουάριο του 2001 με στόχους την ταχεία διεξόδου της στον κλάδο της διανομής προϊόντων πληροφορικής στην Ελλάδα και την συμπερίληψη της ανάμεσα στις μεγαλύτερες Ελληνικές εταιρείες διανομής. Με πρωταρχικό σκοπό να βοηθήσουμε τους πελάτες και προμηθευτές μας να επιτύχουν τους στόχους τους προσφέρουμε στην αγορά τα προϊόντα των πιο γνωστών εταιρειών του εξωτερικού μαζί με υψηλού επιπέδου υπηρεσίες.

Η δημιουργία μακροπρόθεσμων σχέσεων στην αγορά οι οποίες προσθέτουν αξία στα προϊόντα και υπηρεσίες μας μαζί με την προσπάθεια μας να παρέχουμε στους πελάτες μας σημαντική οικονομική αξία, μας έχουν ανταμείψει με σημαντικές συνεργασίες με προμηθευτές καθώς και μία εξέχουσα θέση μεταξύ των Ελληνικών εταιρειών διανομής μέσα σε σύντομο χρονικό διάστημα. Καταφέραμε να πείσουμε τους πελάτες και προμηθευτές μας ότι το σλόγκαν μας «e-nabling your success» δεν είναι μόνο ένα διαφημιστικό εργαλείο αλλά και λόγια που τα κάνουμε πράξη.

Η Enet έχει συνάψει συμφωνίες για την διανομή στην Ελληνική αγορά των προϊόντων των Intel, Microsoft, HP, Cisco Systems, Seagate, Kingston Technology, Sony, Philips, Clevo, U.S Robotics και JNC.

Ο πιο σημαντικός παράγοντας για να επιτύχουμε τους στόχους μας είναι το ανθρώπινο δυναμικό μας. Από την αρχή επικεντρώσαμε τις προσπάθειες μας στην δημιουργία ενός ποιοτικού χώρου εργασίας ο οποίος προσελκύει πεπειραμένα και καταξιωμένα στελέχη και προσωπικό.

Η ευέλικτη οργανωτική δομή, η συνεχής εκπαίδευση και ανάπτυξη του ανθρώπινου δυναμικού μας και το ελκυστικό εργασιακό περιβάλλον προάγει εργασιακή ικανοποίηση, παραγωγικότητα και ποιοτικό προσανατολισμό, στοιχεία που δημιουργούν τις βάσεις πάνω στις οποίες θα επιτύχουμε τους στόχους μας.



Ηνωμένα Αραβικά Εμιράτα / Αραβικός Κόλπος

Η Logicom ξεκίνησε την δραστηριοποίηση της στα Ηνωμένα Αραβικά Εμιράτα τον Δεκέμβριο του 2001 μέσω της ίδρυσης της Logicom FZE στη Ζώνη Ελευθέρου Εμπορίου του Αεροδρομίου του Ντουμπάι, με σκοπό τη διανομή προϊόντων πληροφορικής στην ευρύτερη περιοχή του Αραβικού Κόλπου. Παράλληλα, τον ίδιο μήνα ιδρύθηκε η Logicom Dubai LLC για να στεγάσει τα κεντρικά γραφεία των δραστηριοτήτων της Logicom στο Ντουμπάι και να ικανοποιεί τις ανάγκες της τοπικής αγοράς. Στις αρχές του 2005 η αποθήκη της Logicom FZE μεταφέρθηκε σε νέα ιδιόκτητη αποθήκη 1650 τ.μ. στη Ζώνη Ελευθέρου Εμπορίου στο Jebel Ali (Dubai). Η αποθήκη αυτή χρησιμοποιείται ως κέντρο εμπορίου, δίδοντας στη Logicom την ευχέρεια να εξυπηρετεί γρήγορα και αποδοτικά τις ανάγκες των αγορών του Αραβικού Κόλπου, της Μέσης Ανατολής, της Βορείου Αφρικής και του Πακιστάν.

Έχοντας ήδη μια δυνατή γκάμα προϊόντων η οποία συμπεριλαμβάνει προϊόντα της Intel, Microsoft, IBM, Seagate, Cisco Systems, Philips, Intermec, Kingston κ.α., η Logicom συνεχώς αξιολογεί ευκαιρίες διεύρυνσης της γκάμας και με νέα ποιοτικά προϊόντα τα οποία θα συνδράμουν στον στόχο της να γίνει μια από τις μεγαλύτερες εταιρείες διανομής προϊόντων πληροφορικής στην περιοχή.

Με στόχο τη βελτίωση του δικτύου διανομής στην περιοχή και ενίσχυση της διεισδυτικότητας του στις χώρες αυτές, η Logicom έχει προχωρήσει στην ίδρυση γραφείων υποστήριξης πωλήσεων στο Κουβέιτ, Ομάν, Μπαχρέϊν, Σαουδική Αραβία και Κατάρ.



Λίβανος

Η Logicom (Middle East) SAL είναι η πρώτη θυγατρική εταιρεία που η Logicom Public Ltd ίδρυσε στο εξωτερικό με σκοπό την επέκταση των δραστηριοτήτων διανομής στις αγορές της Μέσης Ανατολής. Η εταιρεία άρχισε τις εργασίες της στην Βηρυτό του Λιβάνου τον Σεπτέμβριο του 2000, και έκτοτε έχει επιτυχώς καταστεί ο μεγαλύτερος διανομέας προϊόντων πληροφορικής στη χώρα.

Η Logicom (Middle East) SAL έχει εδραιώσει τη θέση της ως ο σημαντικότερος συνεργάτης στην περιοχή για τις Intel, Microsoft και Cisco Systems και είναι σήμερα η πρώτη επιλογή για τους μεταπωλητές και εταιρείες παροχής λύσεων πληροφορικής στο Λίβανο. Η γκάμα προϊόντων που προσφέρεται σήμερα περιλαμβάνει προϊόντα από τις Intel, Microsoft, Cisco Systems, Linksys, Seagate, IBM, Kingston, Philips, Acer, Sony, US Robotics, Plextor, Tripp-Lite και Certance.

Η μεγάλη γκάμα προϊόντων που προσφέρουμε και οι επαγγελματικές υπηρεσίες στη διάθεση και διανομή των προϊόντων, έχουν καταστεί ως παράδειγμα προς μίμηση για άλλους διανομείς στην περιοχή. Επίσης, η συχνή διοργάνωση εκθέσεων και εκδηλώσεων, και οι αποδοτικές δραστηριότητες στην προώθηση προϊόντων, προσελκύουν πάντοτε την προσοχή της αγοράς και παρέχουν τη δυνατότητα στους πελάτες να γνωριστούν καλύτερα και με εμάς αλλά και με τους προμηθευτές μας.

Ιορδανία

Η Logicom Jordan LLC, ξεκίνησε να λειτουργεί στο Αμμάν της Ιορδανίας τον Δεκέμβριο του 2001 με στόχο τη διανομή προϊόντων πληροφορικής στην αγορά της Ιορδανίας.

Η Logicom Jordan LLC κατάφερε να αναδειχθεί η μεγαλύτερη εταιρεία στον τομέα δραστηριοποίησης της. Προσφέροντας αρχικά ένα μικρό αριθμό προϊόντων, η Logicom Jordan LLC είναι σήμερα σε θέση να προσφέρει στους πελάτες της προϊόντα από περισσότερες από δώδεκα εταιρείες πληροφορικής. Σήμερα διανέμουμε προϊόντα από τις Intel, Microsoft, IBM, Seagate, Cisco Systems, Linksys, Kingston, Philips, Sony, US Robotics, Trust, Tripp-Lite, BTC, Plextor και Certance. Η διεύθυνση της γκάμας προϊόντων της Logicom στην Ιορδανία καλύπτει με επιτυχία τις ανάγκες της εγχώριας αγοράς από εξαρτήματα ηλεκτρονικών υπολογιστών, λογισμικό, μέχρι και δικτυακό εξοπλισμό.

Η τήρηση αποθεμάτων σε ικανοποιητικά επίπεδα στο Αμμάν, καθώς και η συνεχής και σταθερή προμήθεια προϊόντων, έχουν αποδεικτεί πολύτιμα στην δημιουργία ενός μεγάλου σε μέγεθος και πιστού πελατολογίου, του οποίου το μέγεθος αυξάνεται κάθε χρόνο, καθιστώντας την Logicom Jordan LLC ως του νούμερο ένα διανομέα προϊόντων πληροφορικής στην χώρα.

Η έμπειρη και πιστή ομάδα της Logicom Jordan LLC στέκεται πάντα δίπλα στους πελάτες της, παρέχοντας υπηρεσίες και τεχνική υποστήριξη, ικανοποιώντας άμεσα τις ανάγκες των πελατών, και προσαρμόζοντας τη γκάμα προϊόντων ούτως ώστε αυτή να ανταποκρίνεται στις συνεχώς εναλλασσόμενες ανάγκες της αγοράς.



Ιταλία

Η Logicom Italia s.r.l. ιδρύθηκε τον Ιούνιο του 2005 στο Μιλάνο με σκοπό τη διανομή προϊόντων πληροφορικής στην Ιταλία. Το γραφείο και η αποθήκη της εταιρείας στεγάζονται στα προάστια του Μιλάνου. Αρχικά η εταιρεία διαθέτει προϊόντα Intel, Microsoft και XFX ενώ στη συνέχεια θα προστεθούν προϊόντα και άλλων προμηθευτών του Συγκροτήματος.

Τουρκία

Η Logicom Information Technology Distribution Limited Liability Company ιδρύθηκε τον Δεκέμβριο του 2005 στην Τουρκία με έδρα την Κωνσταντινούπολη, με σκοπό τη διανομή προϊόντων πληροφορικής στην Τουρκία. Αρχικά η εταιρεία θα διανέμει μόνο προϊόντα Cisco Systems, που είναι ο προμηθευτής με την υποστήριξη του οποίου δραστηριοποιείται η εταιρεία, ενώ στη συνέχεια θα προστεθούν προϊόντα και άλλων προμηθευτών του Συγκροτήματος.

eNet SOLUTIONS LTD

Η eNet Solutions Ltd (eNet) ιδρύθηκε το 1977 με την ονομασία Solatherm Electro Telecoms Ltd (SET Ltd) με όραμα να καταστεί η πρωτοπόρος εταιρεία στον τομέα των επικοινωνιών και τηλεπικοινωνιών.

Το Φεβρουάριο του 2004 η eNet πέτυχε την πιστοποίηση του Συστήματος Ποιότητας της με το νέο πρότυπο ISO 9001:2000 στους τομείς του Σχεδιασμού, Υλοποίησης και Υποστήριξης Ολοκληρωμένων Δικτυακών και Τηλεπικοινωνιακών Λύσεων όπως επίσης και στον τομέα της Υλοποίησης και Υποστήριξης Ολοκληρωμένων Λύσεων Πληροφορικής.

Σήμερα η eNet έχει πετύχει να καταστεί η πρωτοπόρος εταιρεία παροχής Ολοκληρωμένων Λύσεων Υποδομής στην Πληροφορική, παραδίδοντας τεχνολογικά προηγμένες, ποιοτικές και οικονομικές λύσεις στους πελάτες της που συμπεριλαμβάνουν τραπεζικά ιδρύματα, κρατικές υπηρεσίες, ημικρατικούς οργανισμούς και εταιρείες από τον Χρηματοοικονομικό και Ιδιωτικό Τομέα.

Ιδιαίτερη έμφαση δίδεται στην ανάπτυξη του ανθρώπινου δυναμικού δημιουργώντας την πλέον έμπειρη ομάδα στον τομέα δραστηριοποίησης της εταιρείας. Όλα τα μέλη της ομάδας της eNet διατηρούν και συνεχώς αναβαθμίζουν το ήδη υψηλό επίπεδο γνώσεων και εμπειριών που διαθέτουν με συνεχή εκπαίδευση και απόκτηση του ψηλότερου δυνατού επιπέδου επαγγελματικών πιστοποιήσεων.

Συνεργάτες της eNet στην Τεχνολογία

Η eNet διατηρεί συνεργασίες με μεγάλο αριθμό γνωστών διεθνών προμηθευτών της πληροφορικής με απώτερο σκοπό τη παροχή των πλέον οικονομικών και τεχνολογικά πρωτοποριακών λύσεων και με την καλύτερη δυνατή, ποιοτική υποστήριξη μετά την υλοποίηση τους. Μερικοί από τους συνεργάτες είναι:

- > Cisco Systems
- > Microsoft
- > Hewlett Packard
- > Polycom
- > Check Point
- > RAD Data Communications
- > RSA Security Inc.
- > Websense Inc.
- > Paradyne Corporation
- > Symantec
- > Radware
- > Radvision
- > MRV Communications Inc.
- > Juniper Networks

Λύσεις και Υπηρεσίες

Η στενή σχέση και συνεργασία της eNet με τους συνεργάτες της στην πληροφορική προσθέτει σημαντικότητα αξία στις προσφερόμενες από την eNet λύσεις και υπηρεσίες και την διαφοροποιεί από τον ανταγωνισμό. Οι λύσεις και υπηρεσίες που προσφέρονται σήμερα από την eNet είναι:

- > Δίκτυα Δεδομένων, Φωνής και Εικόνας
- > Ασύρματες Επικοινωνίες
- > IP Τηλεφωνία και Voice over IP
- > Υποδομή Πληροφορικής
(Εξυπηρετητές, Συστήματα Αποθήκευσης Δεδομένων, Λύσεις Διαχείρισης Δικτύων και Συστημάτων)
- > Λύσεις Ασφάλειας Πληροφορικής
- > Λειτουργικά Συστήματα
- > Υπηρεσίες Επιθεώρησης και Ελέγχου Υποδομής Πληροφορικής
- > Συντήρηση, Υποστήριξη, Διαχείριση και Παρακολούθηση Απόδοσης και Ασφάλειας Συστημάτων

DAP NOESIS BUSINESS SOLUTIONS LTD

Ο Τομέας Λύσεων Λογισμικού του ομίλου, παρέχει ένα ευρύ φάσμα προϊόντων και υπηρεσιών υψηλής ποιότητας.

Η φιλοσοφία μας βασίζεται στη συνεχή παροχή υπηρεσιών αξίας, και στη δημιουργία μακρόχρονων σχέσεων με τους πελάτες μας, βοηθώντας τους στην μεγιστοποίηση του οφέλους που μπορεί να αντληθεί από τη χρήση της πληροφορικής. Το ανθρώπινο δυναμικό μας αποτελεί τον πιο σημαντικό πόρο της εταιρείας και τα στελέχη μας έχουν πολύχρονη πείρα σε πολλούς τομείς της πληροφορικής, ιδιαίτερα στην εφαρμογή συστημάτων διαχείρισης επιχειρησιακών πόρων (ERP) και στην τελευταία τεχνολογία της Microsoft και Oracle.

Η Noesis μπορεί να καλύψει τις ανάγκες ενός μεγάλου φάσματος εταιρειών, παρέχοντας ολοκληρωμένες λύσεις πληροφορικής για την αυτοματοποίηση των λειτουργιών τους. Οι λύσεις που προσφέρονται περιλαμβάνουν λογισμικά συστήματα εμπορικών εφαρμογών (ERP) και συστήματα διαχείρισης πελατειακών σχέσεων (CRM). Παράλληλα, έχει αναπτυχθεί γύρω από αυτά τα προϊόντα μια ολοκληρωμένη σειρά από υπηρεσίες υψηλής ποιότητας για την σωστή υποστήριξη τους.

Η Noesis διαθέτει μια γκάμα προϊόντων για να μπορεί να απευθύνεται σε διαφορετικές ανάγκες πελατών. Είναι πιστοποιημένος συνεργάτης της Microsoft για το MBS Navision ως επίσης και της LandsteinarStrengur που προσφέρει εξειδικευμένες λύσεις βασισμένες στο Navision για το λιανικό εμπόριο. Η Noesis προσφέρει επίσης το Atlantis ERP και έχει συμφωνία στρατηγικής συνεργασίας με την Mantis για το εξειδικευμένο σύστημα Logistics Warehouse Management.

Στην Noesis, η προσέγγιση μας είναι πελατοκεντρική και αντιμετωπίζουμε την κάθε ανάθεση σαν ένα μοναδικό έργο με τις δικές του ιδιαιτερότητες. Δεν πιστεύουμε ότι όλοι οι πελάτες είναι οι ίδιοι. Με την βοήθεια της μεθοδολογίας Navision, αναλύουμε τις ανάγκες του πελάτη και μετά προσαρμόζουμε και προγραμματίζουμε το σύστημα για να συνάδει με αυτές τις ανάγκες.

Η εταιρεία επίσης απευθύνεται και σε μεγαλύτερους οργανισμούς προσφέροντας λύσεις για τον τραπεζικό τομέα ως επίσης και για κρατικούς, ημικρατικούς και οργανισμούς τοπικής αυτοδιοίκησης, και λαμβάνει μέρος σε εξειδικευμένα έργα, σε διάφορους τομείς, σε συνεργασία με διεθνείς εταιρείες που διαθέτουν την απαιτούμενη πείρα.

Η εταιρεία επίσης ανήκει στο δίκτυο συνεργατών της Oracle (Oracle Partner Network) και έχει συμφωνίες συνεργασίας και διανομής προϊόντων με την iFlex για το τραπεζικό σύστημα Flexcube, την Axios για το σύστημα Assyst HelpDesk, την Gentrack για το σύστημα Utility Billing και CRM. Επιπρόσθετα το τμήμα σχεδιασμού και ανάπτυξης συστημάτων αναλαμβάνει την ανάπτυξη εφαρμογών σύμφωνα με τις ανάγκες του πελάτη και εξειδικεύεται στην ανάπτυξη εφαρμογών σε τεχνολογία WEB.





Π Ε Ρ Ι Ε Χ Ο Μ Ε Ν Α

Αξιωματούχοι και επαγγελματικοί σύμβουλοι	18
Έκθεση Διοικητικού Συμβουλίου	19
Δήλωση των Μελών του Διοικητικού Συμβουλίου και των Υπευθύνων της Εταιρείας για τη σύνταξη των ετήσιων οικονομικών καταστάσεων	21
Έκθεση Διοικητικού Συμβουλίου για την Εταιρική Διακυβέρνηση	22
Έκθεση ελεγκτών	30
Ενοποιημένος λογαριασμός αποτελεσμάτων	31
Ενοποιημένος ισολογισμός	32
Ενοποιημένη κατάσταση αλλαγών στα ίδια κεφάλαια	33
Ενοποιημένη κατάσταση ταμειακών ροών	35
Λογαριασμός αποτελεσμάτων	36
Ισολογισμός	37
Κατάσταση αλλαγών στα ίδια κεφάλαια	38
Κατάσταση ταμειακών ροών	40
Σημειώσεις στις ενοποιημένες οικονομικές καταστάσεις	41

ΟΙΚΟΝΟΜΙΚΕΣ ΚΑΤΑΣΤΑΣΕΙΣ



ΣΥΜΒΟΥΛΟΙ

Αδάμος Κ. Αδαμίδης, Πρόεδρος

Βαρνάβας Ειρήναρχος, Αντιπρόεδρος και Διευθύνων Διοικητικός Σύμβουλος

Γιώργος Σ. Γεωργίου, Διοικητικός Σύμβουλος

Σπασής Μοδέστου, Διοικητικός Σύμβουλος

Αριστόδημος Α. Αναστασιάδης, Διοικητικός Σύμβουλος

Κυριάκος Φιάκκας, Διοικητικός Σύμβουλος

Τάκης Κληρίδης, Διοικητικός Σύμβουλος

Ανθούλης Παπαχριστοφόρου, Οικονομικός Διευθυντής Συγκροτήματος

ΓΡΑΜΜΑΤΕΑΣ

Adaminco Secretarial Limited

Eagle Star House, 1ος όροφος
Θέκλας Λυσιώτη 35
3030 Λεμεσός

ΕΓΓΕΓΡΑΜΜΕΝΟ ΓΡΑΦΕΙΟ

Eagle Star House, 1ος όροφος
Θέκλας Λυσιώτη 35
3030 Λεμεσός

ΓΡΑΦΕΙΑ ΔΙΟΙΚΗΣΗΣ

Στασίνου 26, Αγία Παρασκευή
2003 Στρόβολος, Λευκωσία

ΕΛΕΓΚΤΕΣ

KPMG

Elma House, Μνασιάδου 10
1065 Λευκωσία

ΝΟΜΙΚΟΙ ΣΥΜΒΟΥΛΟΙ

Αδάμος Κ. Αδαμίδης & Σια

Eagle Star House, 1ος όροφος
Θέκλας Λυσιώτη 35
3030 Λεμεσός

ΣΥΜΒΟΥΛΟΙ ΧΡΗΜΑΤΙΣΤΕΣ

Share Link Securities Limited

Μέγαρο Έλληνα, Θεοτόκη 6
1507 Λευκωσία

Λαϊκή Επενδυτική Ε.Π.Ε.Υ. Δημόσια Εταιρεία Λτδ

Λεωφ. Ευαγόρου 39
Ετίττα Κωφτ, 1ος όροφος
1066 Λευκωσία

ΤΡΑΠΕΖΙΤΕΣ

Ελληνική Τράπεζα Λίμιτεδ
Λαϊκή Τράπεζα Λίμιτεδ
Τράπεζα Κύπρου Λίμιτεδ
Εθνική Τράπεζα της Ελλάδος (Κύπρου) Λτδ
HSBC Bank Middle East
Banque Audi SAL
Λαϊκή Τράπεζα (Ελλάς) Α.Ε.
ΑΛΦΑ Τράπεζα Λτδ
Société Générale Cyprus Ltd
Standard Chartered Bank



Το Διοικητικό Συμβούλιο της Logicom Public Limited (η «Εταιρεία») υποβάλλει στα μέλη την έκθεσή του μαζί με τις ελεγμένες ενοποιημένες οικονομικές καταστάσεις της Εταιρείας και των εξαρτημένων της (το «Συγκροτήμα») για το έτος που έληξε στις 31 Δεκεμβρίου 2005.

ΚΥΡΙΕΣ ΔΡΑΣΤΗΡΙΟΤΗΤΕΣ

Το Συγκροτήμα συνέχισε κατά το έτος 2005 τη διάθεση προϊόντων υψηλής τεχνολογίας, την παραγωγή ηλεκτρονικών υπολογιστών, την παροχή λύσεων και υπηρεσιών για δίκτυα και τηλεπικοινωνίες και την παροχή λύσεων και υπηρεσιών λογισμικού.

ΑΝΑΣΚΟΠΗΣΗ ΑΠΟΤΕΛΕΣΜΑΤΩΝ

Κατά το 2005 ο Κύκλος Εργασιών του Συγκροτήματος αυξήθηκε κατά £29,7 εκατομμύρια, ανερχόμενος στα £117,6 εκατομμύρια από τα £87,9 εκατομμύρια το 2004, που αντιστοιχεί σε ποσοστό αύξησης κατά 33,8%. Η μεγαλύτερη αύξηση προέρχεται από επέκταση των εργασιών του Συγκροτήματος στο εξωτερικό. Οι πωλήσεις του εξωτερικού αυξήθηκαν κατά 40,02% ενώ οι πωλήσεις της Κύπρου κατά 10,07%. Το μερίδιο των πωλήσεων στο εξωτερικό κατά το 2005 ανήλθε στα £97,5 εκατομμύρια, ή σε ποσοστό 83% των συνολικών πωλήσεων του Συγκροτήματος. Ο Κύκλος Εργασιών της Εταιρείας έχει αυξηθεί κατά £5,5 εκατομμύρια, ανερχόμενος στα £19,9 εκατομμύρια από τα £14,4 εκατομμύρια το 2004, που αντιστοιχεί σε ποσοστό αύξησης κατά 38,19%. Η μεγαλύτερη αύξηση οφείλεται κυρίως στην αύξηση του μεριδίου αγοράς στα προϊόντα της Hewlett Packard.

Το Μεικτό Κέρδος του Συγκροτήματος για το έτος αυξήθηκε κατά £2.019.431 και σε ποσοστό κατά 33,7%. Το περιθώριο μεικτού κέρδους παρέμεινε στο 6,8% όπως και το 2004. Το Μεικτό Κέρδος της Εταιρείας για το έτος αυξήθηκε κατά £944.568 και σε ποσοστό κατά 64,2%. Το περιθώριο μεικτού κέρδους αυξήθηκε από 10,2% το 2004 σε 12,1% το 2005.

Τα Άλλα Εισοδήματα, του Συγκροτήματος τα οποία αφορούν κυρίως προμήθειες εισπρακτέες και χρηματοδότηση από τους προμηθευτές για προώθηση των προϊόντων τους, σημείωσαν μείωση 42,3% λόγω της μείωσης της χρηματοδότησης από τους προμηθευτές. Τα Άλλα Εισοδήματα της Εταιρείας που περιλαμβάνουν χρηματοδότηση από τους προμηθευτές για προώθηση των προϊόντων τους, μερίσματα εισπρακτέα από συγγενικές εταιρείες και χρεώσεις σε συγγενικές εταιρείες σημείωσαν αύξηση £472.054 που αντιστοιχεί σε ποσοστό αύξησης κατά 168%. Ο κύριος λόγος αύξησης είναι το αυξημένο μερίσμα από θυγατρικές εταιρείες στην Κύπρο που ανήλθε σε £577 χιλιάδες από £55 χιλιάδες το 2004.

Τα Έξοδα Διοίκησης του Συγκροτήματος έχουν αυξηθεί κατά £522.710, και σε ποσοστό κατά 11,3%, λόγω της επέκτασης των εργασιών των θυγατρικών εταιρειών του εξωτερικού. Σημειώνεται ότι το ποσοστό των εξόδων αυτών στον Κύκλο Εργασιών μειώθηκε από 5,2% το 2004 σε 4,4% το 2005. Τα Έξοδα Διοίκησης της Εταιρείας έχουν αυξηθεί κατά £402.378, και σε ποσοστό κατά 27,7%, λόγω της αύξησης κυρίως στα έξοδα προσωπικού και στην πρόβλεψη για επισφαλείς χρεώστες. Σημειώνεται ότι το ποσοστό των εξόδων αυτών στον Κύκλο Εργασιών μειώθηκε από 10,1% το 2004 σε 9,3% το 2005.

Τα Καθαρά Έξοδα Χρηματοδότησης του Συγκροτήματος αυξήθηκαν κατά £1.119.896, από £285.312 το 2004 σε £1.405.208 το 2005. Ο κυριότερος λόγος της αύξησης αυτής είναι το γεγονός ότι τα αποτελέσματα του 2005 περιλαμβάνουν ολικές συναλλαγματικές ζημιές ποσού £803.994 σε σχέση με ολικό συναλλαγματικό κέρδος ποσού £137.127 το 2004. Οι συναλλαγματικές ζημιές του 2005 οφείλονται κυρίως στη μεταβολή της ισοτιμίας του Δολαρίου Αμερικής έναντι της Κυπριακής Λίρας και του Ευρώ. Το καθαρό κόστος των τόκων και άλλων τραπεζικών επιβαρύνσεων, αυξήθηκε κατά £178.775, από £422.439 το 2004 σε £601.214 το 2005, λόγω αύξησης των τραπεζικών διευκολύνσεων που χρησιμοποιήθηκαν για την επέκταση των εργασιών του Συγκροτήματος. Με την εφαρμογή του Αναθεωρημένου Διεθνούς Λογιστικού Προτύπου 21, το συγκριτικό ποσό του 2004 αυξήθηκε κατά £234.599, ποσό που είχε συμπεριληφθεί στο Αποθεματικό Συναλλαγματικών Διαφορών και αφορά συναλλαγματικές διαφορές που προέκυψαν από τη μετατροπή μέρους των Μακροπρόθεσμων Δανείων στις θυγατρικές Εταιρείες του εξωτερικού.



Τα Καθαρά Έξοδα Χρηματοδότησης της Εταιρείας μειώθηκαν κατά £329.107, από £653.959 το 2004 σε £324.852 το 2005. Ο κυριότερος λόγος της μείωσης αυτής είναι το γεγονός ότι τα αποτελέσματα του 2005 περιλαμβάνουν ολικό συναλλαγματικό κέρδος ποσού £110.691 σε σχέση με ολικές συναλλαγματικές ζημιές ποσού £371.498 το 2004. Το συναλλαγματικό κέρδος του 2005 οφείλεται κυρίως στην αλλαγή του τρόπου χειρισμού των συναλλαγματικών διαφορών που προκύπτουν από την μετατροπή των μακροπρόθεσμων δανείων των θυγατρικών εταιρειών του εξωτερικού ούτως ώστε να συνάδει με τις πρόνοιες του αναθεωρημένου ΔΛΠ 21. Συγκεκριμένα συναλλαγματικές διαφορές που προκύπτουν από την μετατροπή των μακροπρόθεσμων δανείων θυγατρικών εταιρειών του εξωτερικού μεταφέρονται εκ νέου στο Λογαριασμό Αποτελεσμάτων αντί στο Αποθεματικό Συναλλαγματικών Διαφορών. Για το λόγο αυτό τα συγκριτικά ποσά του 2004 έχουν αναπροσαρμοστεί και ποσό £557.842 έχει μεταφερθεί από το Αποθεματικό Συναλλαγματικών Διαφορών στο Λογαριασμό Αποτελεσμάτων. Το καθαρό κόστος των τόκων και άλλων τραπεζικών επιβαρύνσεων, αυξήθηκε κατά £153.082, από £282.461 το 2004 σε £435.543 το 2005, λόγω αύξησης των τραπεζικών διευκολύνσεων που χρησιμοποιήθηκαν για την επέκταση των εργασιών του Συγκροτήματος.

Το Κέρδος πριν την φορολογία για το Συγκρότημα αυξήθηκε από £1.305.284 σε £1.595.752 το 2005 ή κατά 22,2%. Το Κέρδος πριν την φορολογία για την Εταιρεία αυξήθηκε από ζημιά £353.283 σε κέρδος £990.068 το 2005 ή κατά 380%. Το κέρδος μετά τη φορολογία για το Συγκρότημα αυξήθηκε κατά £312.680 και σε ποσοστό κατά 26% και για την Εταιρεία κατά £1.318.698 και σε ποσοστό 354%.

Το Αναπροσαρμοσμένο Κέρδος ανά Μετοχή του Συγκροτήματος το 2005 αυξήθηκε κατά 26,1% έναντι του 2004 και ανήλθε σε 2,45 σεντ και της Εταιρείας κατά 355% έναντι του 2004 και ανήλθε σε 1,53 σεντ.

Τα Μετρητά και αντίστοιχα μετρητών σε σχέση με τα Τραπεζικά Παρατραβήγματα του Συγκροτήματος παρουσιάζουν πιστωτικό υπόλοιπο £8,4 εκατομμύρια στο τέλος του 2005 από χρεωστικό υπόλοιπο £25 χιλιάδες στο τέλος του 2004. Τα Μετρητά και αντίστοιχα μετρητών σε σχέση με τα Τραπεζικά Παρατραβήγματα της Εταιρείας παρουσιάζουν πιστωτικό υπόλοιπο £2,7 εκατομμύρια στο τέλος του 2005 από χρεωστικό υπόλοιπο £0,5 εκατομμύρια στο τέλος του 2004. Τα Βραχυπρόθεσμα Δάνεια του Συγκροτήματος και της Εταιρείας αυξήθηκαν σε £5,9 εκατομμύρια από £3,7 εκατομμύρια. Τα Μακροπρόθεσμα Δάνεια του Συγκροτήματος και της Εταιρείας μειώθηκαν σε £1 εκατομμύριο από £1,5 εκατομμύριο. Ο λόγος της καθαρής αύξησης των Μακροπρόθεσμων και Βραχυπρόθεσμων δανείων είναι η αύξηση στους χρεώστες και προπληρωμές ως επακόλουθο της αύξησης του κύκλου εργασιών του Συγκροτήματος.

Ο τρόπος χειρισμού των συναλλαγματικών διαφορών που προκύπτουν από την μετατροπή των μακροπρόθεσμων δανείων σε θυγατρικές εταιρείες του εξωτερικού έχει διαφοροποιηθεί ώστε να συνάδει με τις πρόνοιες του αναθεωρημένου ΔΛΠ 21. Ως αποτέλεσμα τούτου στις περιπτώσεις όπου το δάνειο είναι σε νόμισμα διαφορετικό από το συνήθως χρησιμοποιούμενο νόμισμα (functional currency) είτε της θυγατρικής είτε της Ιθύνουσας, η διαφορά που προκύπτει από την επανεκτίμηση αυτών των δανείων, μεταφέρεται στο Λογαριασμό Αποτελεσμάτων στο έτος που προκύπτει αντί στο Αποθεματικό Συναλλαγματικών Διαφορών με βάση το προηγούμενο ΔΛΠ 21. Στις Οικονομικές Καταστάσεις της Ιθύνουσας Εταιρείας η διαφορά που προκύπτει από την επανεκτίμηση του συνόλου των μακροπρόθεσμων δανείων μεταφέρεται στο Λογαριασμό Αποτελεσμάτων στο έτος που προκύπτει αντί στο Αποθεματικό Συναλλαγματικών Διαφορών με βάση του προηγούμενου ΔΛΠ 21.

ΜΕΡΙΣΜΑΤΙΚΗ ΠΟΛΙΤΙΚΗ

Το Διοικητικό Συμβούλιο αποφάσισε να προτείνει, για έγκριση από την Ετήσια Γενική Συνέλευση των μετόχων, τελικό μέρισμα για το 2005 ύψους £679.063, το οποίο αντιστοιχεί σε 1,1 σεντ ανά μετοχή και σε ποσοστό 45 % επί του κέρδους του έτους.

ΜΕΤΟΧΙΚΟ ΚΕΦΑΛΑΙΟ

Στις 12 Οκτωβρίου 2005 η Εταιρεία προχώρησε στην έκδοση 38.000 νέων μετοχών ονομαστικής αξίας 20 σεντ η κάθε μια. Το μετοχικό κεφάλαιο ανείληθε στις 61.733.000 (2004: 61.695.000) μετοχές όπως επεξηγείται στη σημείωση 17.



ΔΙΟΙΚΗΤΙΚΟ ΣΥΜΒΟΥΛΙΟ

Τα μέλη του Διοικητικού Συμβουλίου κατά την ημερομηνία της έκθεσης παρουσιάζονται στη σελίδα 18. Σύμφωνα με το άρθρο 94 του καταστατικού της Εταιρείας οι κ. Αδάμος Αδαμίδης (Πρόεδρος) και κ. Βαρνάβας Ειρήναρχος (Αντιπρόεδρος και Διευθύνων Διοικητικός Σύμβουλος) αποχωρούν εκ περιτροπής, είναι όμως επανεκλέξιμοι και προσφέρονται για επανεκλογή.

Δεν υπήρχαν σημαντικές αλλαγές στην κατανομή των αρμοδιοτήτων των Διοικητικών Συμβούλων.

ΚΩΔΙΚΑΣ ΕΤΑΙΡΙΚΗΣ ΔΙΑΚΥΒΕΡΝΗΣΗΣ

Η σχετική έκθεση για την εφαρμογή του κώδικα παρατίθεται μετά την παρούσα.

ΥΠΟΚΑΤΑΣΤΗΜΑΤΑ

Η Εταιρεία διατηρεί υποκατάστημα στο Κουβέιτ μέσω της θυγατρικής εταιρείας Logicom FZE.

ΚΥΡΙΟΤΕΡΟΙ ΚΥΝΔΥΝΟΙ

Οι κυριότεροι κίνδυνοι στους οποίους εκτίθεται το Συγκρότημα και η Εταιρεία αναφέρονται και αναλύονται στη σημείωση 27 των ενοποιημένων οικονομικών καταστάσεων.

ΓΕΓΟΝΟΤΑ ΜΕΤΑΓΕΝΕΣΤΕΡΑ ΤΟΥ ΙΣΟΛΟΓΙΣΜΟΥ

Τα γεγονότα μεταγενέστερα του ισολογισμού αναφέρονται και αναλύονται στη σημείωση 32 των ενοποιημένων οικονομικών καταστάσεων.

ΣΤΟΧΟΙ ΚΑΙ ΠΡΟΟΠΤΙΚΕΣ

Η Εταιρεία συνεχίζει να στοχεύει σε περαιτέρω ενδυνάμωσή της στις αγορές του εξωτερικού, στη διατήρηση και ενίσχυση της ηγετικής της θέσης στην Κύπρο με έμφαση στην ανάπτυξη του τομέα του Λογισμικού και του τομέα Δικτύων και Τηλεπικοινωνιών και στην αύξηση του εύρους των προσφερόμενων προϊόντων. Οι προοπτικές για το τρέχον έτος διαγράφονται πολύ καλές.

ΕΛΕΓΚΤΕΣ

Οι ελεγκτές κ.κ. KPMG εκδήλωσαν επιθυμία να εξακολουθήσουν να προσφέρουν τις υπηρεσίες τους. Ψήφισμα που να εξουσιοδοτεί το Διοικητικό Συμβούλιο να καθορίσει την αμοιβή τους θα κατατεθεί στην Ετήσια Γενική Συνέλευση.

Με εντολή του Διοικητικού Συμβουλίου

Adaminco Secretarial Ltd

Γραμματέας

Λευκωσία, 30 Μαρτίου 2006

ΔΗΛΩΣΗ ΤΩΝ ΜΕΛΩΝ ΤΟΥ ΔΙΟΙΚΗΤΙΚΟΥ ΣΥΜΒΟΥΛΙΟΥ ΚΑΙ ΤΩΝ ΥΠΕΥΘΥΝΩΝ ΤΗΣ ΕΤΑΙΡΕΙΑΣ ΓΙΑ ΤΗ ΣΥΝΤΑΞΗ ΤΩΝ ΕΤΗΣΙΩΝ ΟΙΚΟΝΟΜΙΚΩΝ ΚΑΤΑΣΤΑΣΕΩΝ

Τα μέλη του Διοικητικού Συμβουλίου, αφενός, και ο Ανθούλης Παπαχριστοφόρου, BA (Hons) FCCA, Οικονομικός Διευθυντής του Συγκροτήματος υπεύθυνος για τη σύνταξη των ετήσιων οικονομικών καταστάσεων της Εταιρείας, αφετέρου, με βάση τη γνώση που έχουν διαμορφώσει ως αποτέλεσμα επιμελούς και ευσυνείδητης εργασίας, δηλώνουν ότι τα στοιχεία που αναγράφονται στις οικονομικές καταστάσεις είναι αληθή και πλήρη.

- I. Πρώτο Μέρος - Η Υιοθέτηση του Κώδικα Εταιρικής Διακυβέρνησης
- II. Δεύτερο Μέρος - Η Εφαρμογή του Κώδικα Εταιρικής Διακυβέρνησης

I. ΠΡΩΤΟ ΜΕΡΟΣ - Η Υιοθέτηση του Κώδικα Εταιρικής Διακυβέρνησης

A. Η ΑΠΟΦΑΣΗ ΤΗΣ ΕΤΑΙΡΕΙΑΣ - Τα Μέλη των Επιτροπών Διακυβέρνησης

Το Διοικητικό Συμβούλιο της Εταιρείας στις 6 Μαρτίου 2003 αποφάσισε την εφαρμογή όλων των προνοιών του Κώδικα Εταιρικής Διακυβέρνησης (ο «Κώδικας»), που καταρτίστηκε από το Συμβούλιο του Χρηματιστηρίου Αξιών Κύπρου. Οι Επιτροπές του Κώδικα κατά την υπό επισκόπηση περίοδο είχαν τις ακόλουθες συνθέσεις:

1. *Επιτροπή Διορισμών*
Αδάμος Αδαμίδης (Πρόεδρος), Βαρνάβας Ειρήναρχος, Γιώργος Γεωργίου, Σπασής Μοδέστου και Τάκης Κληρίδης (Μέλη).
2. *Επιτροπή Αμοιβών*
Τάκης Κληρίδης (Πρόεδρος), Σπασής Μοδέστου (Μέλος).
3. *Επιτροπή Ελέγχου*
Σπασής Μοδέστου (Πρόεδρος) Βαρνάβας Ειρήναρχος, Τάκης Κληρίδης (Μέλη).
4. *Λειτουργός Συμμόρφωσης με τον Κώδικα Εταιρικής Διακυβέρνησης*
Αδάμος Αδαμίδης.
5. *Αξιωματούχοι Επικοινωνίας*
Κυριάκος Φιάκκας, Δήμος Αναστασίου.

B. ΟΙ ΟΡΟΙ ΕΝΤΟΛΗΣ

Οι Όροι Εντολής της κάθε Επιτροπής, που εγκρίθηκαν από το Διοικητικό Συμβούλιο ύστερα από εισήγηση της κάθε Επιτροπής, είναι οι ακόλουθοι:

1. Οι Όροι Εντολής της Επιτροπής Διορισμών

- 1.1. Σκοπός της Επιτροπής θα είναι να βοηθά το Διοικητικό Συμβούλιο
 - στην ανεύρεση προσοντούχων προσώπων για να γίνουν μέλη του Διοικητικού Συμβουλίου,
 - στον καθορισμό της σύνθεσης του Διοικητικού Συμβουλίου και των Επιτροπών του
 - στην παρακολούθηση διαδικασίας για απολογισμό της αποδοτικότητας του Διοικητικού Συμβουλίου και
 - στην ανάπτυξη και εφαρμογή κατευθυντηρίων γραμμών Εταιρικής Διακυβέρνησης της Εταιρείας.
- 1.2. Για τον σκοπό αυτό η Επιτροπή θα έχει τις ακόλουθες εξουσίες και ευθύνες:
 - α. Να κατευθύνει την έρευνα για εύρεση προσοντούχων προσώπων για να γίνουν μέλη του Διοικητικού Συμβουλίου και να επιλέγει υποψήφιους διοικητικούς συμβούλους για να προταθούν προς τους μετόχους για αποδοχή κατά την ετήσια γενική συνέλευση. Η Επιτροπή θα επιλέγει πρόσωπα υποψήφιους διοικητικούς συμβούλους μέγιστης προσωπικής και επαγγελματικής ακεραιότητας, που θα έχουν επιδείξει ιδιαίτερη ικανότητα και κρίση και που θα είναι οι πλέον ικανοί, σε συνδυασμό με τους άλλους διοικητικούς συμβούλους, ομαδικά, να υπηρετήσουν τα μακροπρόθεσμα συμφέροντα των μετόχων.
 - β. Να ανασκοπεί τη σύνθεση των επιτροπών του Διοικητικού Συμβουλίου και να εισηγείται στο Διοικητικό Συμβούλιο τον διορισμό διοικητικών συμβούλων σε κάθε Επιτροπή. Η Επιτροπή θα ανασκοπεί και εισηγείται σε ετήσια βάση τη σύνθεση των επιτροπών και θα προτείνει πρόσθετα μέλη επιτροπών για πλήρωση κενών θέσεων εφόσον απαιτείται.
 - γ. Να επεξεργάζεται και εισηγείται στο Διοικητικό Συμβούλιο για έγκριση κατευθυντήριες γραμμές για την Εταιρική Διακυβέρνηση. Η Επιτροπή θα ανασκοπεί τις κατευθυντήριες αυτές γραμμές σε ετήσια βάση ή συχνότερα αν κριθεί αναγκαίο, και θα εισηγείται αλλαγές εφόσον απαιτείται.
 - δ. Να επεξεργάζεται και εισηγείται προς το Διοικητικό Συμβούλιο για έγκριση, διαδικασία ετήσιου απολογισμού της εργασίας του Διοικητικού Συμβουλίου και των Επιτροπών του. Η Επιτροπή θα επιβλέπει τους ετήσιους απολογισμούς.
 - ε. Να ανασκοπεί σε ετήσια βάση τις αμοιβές και τα ωφελήματα των Διοικητικών Συμβούλων.
 - στ. Να μεταβιβάζει οποιονδήποτε από τις ευθύνες της σε υποεπιτροπές, όπως η ίδια η Επιτροπή θα κρίνει κατάλληλο.
 - ζ. Να αναθέτει οποιονδήποτε διερεύνηση για υποψήφιους διοικητικούς συμβούλους και να αναθέτει σε εξωτερικούς συμβούλους όπως η Επιτροπή κρίνει κατάλληλο. Η Επιτροπή θα έχει αποκλειστική εξουσία για την έγκριση της σχετικής αμοιβής και των σχετικών όρων εντολής.



- 1.3. Η Επιτροπή θα υποβάλλει έκθεση για τις ενέργειες και τις εισηγήσεις της στο Διοικητικό Συμβούλιο μετά από κάθε συνεδρία της και θα καταρτίζει και παρουσιάζει στο διοικητικό συμβούλιο ετήσια έκθεση για την απόδοσή της. Η Επιτροπή θα ανασκοπεί τουλάχιστον μια φορά τον χρόνο την επάρκεια αυτών των όρων εντολής και θα εισηγείται οποιοσδήποτε αλλαγές στο Διοικητικό Συμβούλιο για έγκριση.

2. Οι Όροι Εντολής της Επιτροπής Αμοιβών

- 2.1. Σκοπός της Επιτροπής είναι να έχει τη γενική ευθύνη, που πηγάζει από τις υποχρεώσεις του Διοικητικού Συμβουλίου για έλεγχο και καθορισμό των αμοιβών των εκτελεστικών αξιωματούχων της Εταιρείας.

- 2.2. Για να μπορέσει να εκπληρώσει το σκοπό της, η Επιτροπή θα έχει τις εξής εξουσίες και ευθύνες:

- α. Να αναθεωρεί και εγκρίνει, σε ετήσια βάση, τους στόχους της Εταιρείας σε σχέση με την αμοιβή του Πρώτου Εκτελεστικού Διευθυντή, καθώς και των υπολοίπων Εκτελεστικών Διοικητικών Συμβούλων της Εταιρείας.

Συναφώς θα αξιολογεί το βαθμό επιτυχίας και εκπλήρωσης των στόχων από κάθε αξιωματούχο και με βάση την αξιολόγηση αυτή θα υποβάλλει εισήγηση προς το Διοικητικό Συμβούλιο για την προτεινόμενη αμοιβή τους, συμπεριλαμβανομένων του μισθού, bonus, κινήτρων κλπ και τη μορφή με την οποία θα καταβάλλονται (Δικαιώματα Επιλογής αγοράς Μετοχών κλπ).

Το ύψος των αμοιβών πρέπει να είναι επαρκές για να προσελκύει και να διατηρεί στην υπηρεσία της Εταιρείας, τον Πρώτο Εκτελεστικό Διευθυντή και τους άλλους Εκτελεστικούς Διοικητικούς Συμβούλους που ενισχύουν τη διοίκηση της Εταιρείας. Μέρος της αμοιβής του Πρώτου Εκτελεστικού Διευθυντή καθώς και των άλλων Εκτελεστικών Διοικητικών Συμβούλων πρέπει να καθορίζεται με τέτοιο τρόπο που να συνδέει αυτές τις αμοιβές με τη απόδοση της Εταιρείας καθώς και του συγκεκριμένου ατόμου.

Η Επιτροπή θα ζητά τις απόψεις του Προέδρου και του Πρώτου Εκτελεστικού Διευθυντή, όσον αφορά τις προτάσεις σχετικά με τις αμοιβές των άλλων εκτελεστικών Συμβούλων.

Η Επιτροπή Αμοιβών δεν θα καθορίζει την αμοιβή των Διοικητικών Συμβούλων για τον χρόνο συμμετοχής τους σε δραστηριότητες των επιτροπών. Αυτή η αμοιβή θα καθορίζεται από το Διοικητικό Συμβούλιο της Εταιρείας.

- β. Να επεξεργάζεται και να αναθεωρεί τα σχέδια κινήτρων του προσωπικού της Εταιρείας και να προτείνει στο Διοικητικό Συμβούλιο σχέδια ή αλλαγές που να ενθαρρύνουν το προσωπικό να καταβάλει ακόμα μεγαλύτερες προσπάθειες για εκπλήρωση των στόχων της Εταιρείας.

Τα σχέδια κινήτρων θα πρέπει να

- i. αποσκοπούν στη μακροχρόνια αύξηση της απόδοσης των κινήτρων, ούτως ώστε να ενθαρρύνουν τους αξιωματούχους και το υπόλοιπο προσωπικό να παραμείνουν στην Εταιρεία,
- ii. να μη επιβαρύνουν την κερδοφορία της Εταιρείας, και
- iii. να είναι συμβατά με τα συμφέροντα των μετόχων.

- 2.3. α. Η Επιτροπή θα μπορεί να έχει πρόσβαση σε επαγγελματικές συμβουλές εντός και εκτός της Εταιρείας και θα μπορεί να λάβει υπόψη αμοιβές που καταβάλλονται σε συγκρίσιμες εταιρείες, για σκοπούς καθορισμού των αμοιβών του Πρώτου Εκτελεστικού Διευθυντή και άλλων Εκτελεστικών Διοικητικών Συμβούλων, λαμβάνοντας πάντοτε υπόψη και την αρχή της διατήρησης και αύξησης της απόδοσης της Εταιρείας και/ή του τομέα ευθύνης κάθε συγκεκριμένου αξιωματούχου και ότι αυξήσεις στις αμοιβές πρέπει να είναι το αποτέλεσμα αντίστοιχης βελτίωσης της απόδοσης της Εταιρείας.

- β. Η Επιτροπή Αμοιβών πρέπει να λαμβάνει υπόψη τους όρους αμοιβής και τις συνθήκες εργοδοσίας σε όλα τα επίπεδα της Εταιρείας, όταν καθορίζονται μισθολογικές αυξήσεις, ούτως ώστε να κυριαρχεί σε ολόκληρη την Εταιρεία το αίσθημα του δίκαιου διαμοιρασμού, εκ μέρους της Εταιρείας, των θετικών αποτελεσμάτων, στο μέτρο που αντιστοιχεί στον ρόλο και στη συνεισφορά τους στη βελτίωση της απόδοσης της Εταιρείας.

- γ. Η Επιτροπή πρέπει να εξετάζει τις δεσμεύσεις αποζημίωσης (συμπεριλαμβανομένων εισφορών για συντάξεις) που προκύπτουν από τις συμφωνίες εργοδοσίας του Πρώτου Εκτελεστικού Διευθυντή και άλλων Εκτελεστικών Διοικητικών Συμβούλων, εάν υπάρχουν, στην περίπτωση πρόωρου τερματισμού και να επιδιώκει την προσθήκη ρητή πρόνοιας στο αρχικό συμβόλαιο. Τα συμβόλαια εργοδοτήσης των Αξιωματούχων αυτών δεν πρέπει να περιλαμβάνουν πρόνοιες οι οποίες εύλογα μπορούν να θεωρηθούν ως απαγορευτικές στις περιπτώσεις εξαγοράς ή συγχώνευσης της Εταιρείας, ούτε πρόνοιες για επιβάρυνση της Εταιρείας με τυχόν πρόστιμα τα οποία δυνατόν να επιβληθούν σε Διοικητικούς Συμβούλους.

- δ. Σε περίπτωση όπου το αρχικό συμβόλαιο δεν περιλαμβάνει ρητή πρόνοια για δεσμεύσεις προς αποζημίωση, σε περίπτωση πρόωρης απομάκρυνσης, η Επιτροπή πρέπει εντός νομικών πλαισίων και ανάλογα με τα συγκεκριμένα δεδομένα της κάθε περίπτωσης, να προσαρμόζει την προσέγγιση της με ευρύτερο σκοπό την αποφυγή επιβράβευσης της μειωμένης επίδοσης, να γίνεται δίκαιος χειρισμός όταν η απομάκρυνση δεν οφείλεται σε μειωμένη επίδοση και να χειρίζεται αυστηρά και με στόχο τη μείωση της αποζημίωσης στις περιπτώσεις αποχωρούντων Εκτελεστικών Διοικητικών Συμβούλων, ούτως ώστε να αντανakλάται η υποχρέωση των αποχωρούντων για απάμβλυνση της απώλειας.



2.4. Η Επιτροπή θα συντάσσει την Ετήσια Έκθεση Αμοιβών που θα υποβάλλεται από το Διοικητικό Συμβούλιο στους μετόχους της Εταιρείας καθώς και το μέρος της Έκθεσης περί Εταιρικής Διακυβέρνησης που αναφέρεται στις αμοιβές των Διοικητικών Συμβούλων, σύμφωνα με τις οδηγίες και τις διατάξεις του Κώδικα Εταιρικής Διακυβέρνησης του Χρηματιστηρίου Αξιών Κύπρου.

3. Οί Θροι Εντολής της Επιτροπής Ελέγχου

- 3.1. Ο ρόλος της Επιτροπής είναι η βοήθεια προς το Διοικητικό Συμβούλιο, στην εποπτεία της ποιότητας και ορθότητας των οικονομικών καταστάσεων της Εταιρείας, της τήρησης των νομικών και διοικητικών κανονισμών, της εξέτασης του επαγγελματικού επιπέδου των ελεγκτών, της ελεγκτικής εργασίας και της ανεξαρτησίας τους, και της απόδοσης του εσωτερικού ελέγχου.
- 3.2. Ο αριθμός των μελών της Επιτροπής καθορίζεται από το Διοικητικό Συμβούλιο. Η πλειοψηφία των μελών πρέπει να είναι μη εκτελεστικοί Διοικητικοί Σύμβουλοι.
- 3.3. Τα καθήκοντα και οι ευθύνες της Επιτροπής είναι:
 - α. Η αξιολόγηση του επιπέδου του εσωτερικού ελέγχου.
 - β. Η επιθεώρηση όλων των οικονομικών καταστάσεων της Εταιρείας.
 - γ. Η παροχή εισηγήσεων και συστάσεων για βελτίωση του διαχειριστικού ελέγχου.
 - δ. Η επιθεώρηση εγκυκλίων, εκθέσεων οικονομικού περιεχομένου ή άλλων πληροφοριών σχετικά με τα δικαιώματα των Μετόχων προ της αποστολής των προς αυτούς.
 - ε. Η εισήγηση προς το Διοικητικό Συμβούλιο αναφορικά με το διορισμό και την αμοιβή των εξωτερικών ελεγκτών.
 - στ. Η ευθύνη για τις σχέσεις της Εταιρείας με τους εξωτερικούς ελεγκτές γενικά, συμπεριλαμβανομένης και της συζήτησης για το προσωπικό των ελεγκτών που θα είναι υπεύθυνοι για τον έλεγχο της Εταιρείας.
 - ζ. Η επιθεώρηση της έκτασης και αποτελεσματικότητας του ελέγχου ως επίσης και της ανεξαρτησίας και αποτελεσματικότητας των εξωτερικών ελεγκτών.
 - η. Ο χειρισμός των παρατηρήσεων/εισηγήσεων των ελεγκτών σχετικά με τη διαχείριση της Εταιρείας, την ετοιμασία και παρουσίαση των οικονομικών της καταστάσεων και την παρακολούθηση της εφαρμογής τους.
 - θ. Συζήτηση με τη διεύθυνση και τους Εξωτερικούς Ελεγκτές της πολιτικής για τη διαχείριση και αξιολόγηση του επιχειρηματικού κινδύνου, συμπεριλαμβανομένων και των κυριότερων οικονομικών κινδύνων της Εταιρείας και των μέτρων που λαμβάνονται από τη Διεύθυνση για την παρακολούθηση και τον περιορισμό τους.
 - ι. Η υποβολή ετησίως αναφοράς στο Διοικητικό Συμβούλιο που να περιλαμβάνει:
 - i. Το ποσό των ελεγκτικών και συμβουλευτικών αμοιβών που πληρώνονται από την Εταιρεία και τις θυγατρικές της στους Ελεγκτές της Εταιρείας.
 - ii. Την ανάθεση στους Ελεγκτές συμβουλευτικών καθηκόντων εφόσον κρίνεται ουσιώδης είτε με βάση τη σημασία του ζητήματος για την Εταιρεία και τις θυγατρικές της, είτε με βάση το ποσό της σχετικής προς τους Ελεγκτές αμοιβής.
 - ια. Η επίβλεψη των διαδικασιών επιλογής από τον Οικονομικό Διευθυντή των λογιστικών αρχών (Accounting Policies) και λογιστικών υπολογισμών (Accounting Estimates) για τις οικονομικές καταστάσεις της Εταιρείας.
 - ιβ. Σύσταση, με τη βοήθεια του λειτουργού Συμμόρφωσης με τον Κώδικα Εταιρικής Διακυβέρνησης, Έκθεσης του Διοικητικού Συμβουλίου περί Εταιρικής Διακυβέρνησης για περίπτωση στην Ετήσια Έκθεση της Εταιρείας.
 - ιγ. Η επιθεώρηση των συναλλαγών της Εταιρείας που αναφέρονται στην παράγραφο Α.1.2. (z) του Κώδικα Εταιρικής Διακυβέρνησης ούτως ώστε να διασφαλίζεται ότι γίνονται στα πλαίσια της συνήθους εμπορικής τακτικής (arm's length).



II. ΔΕΥΤΕΡΟ ΜΕΡΟΣ - Η Εφαρμογή του Κώδικα Εταιρικής Διακυβέρνησης

A. ΔΙΟΙΚΗΤΙΚΟΙ ΣΥΜΒΟΥΛΟΙ

A.1. Διοικητικό Συμβούλιο

Το Διοικητικό Συμβούλιο κατά το έτος 2005 συνήλθε σε 11 συνεδριάσεις. Οι τακτικές συνεδριάσεις του Διοικητικού Συμβουλίου έχουν προγραμματισθεί κατά την τελευταία Πέμπτη κάθε μήνα. Η Εκτελεστική Διεύθυνση της Εταιρείας γνωρίζει το πρόγραμμα συνεδριάσεων του Διοικητικού Συμβουλίου καθώς και τα θέματα της ημερήσιας διάταξης εφ' όσον τούτο κριθεί συμβουλευσιμο. Ο Οικονομικός Διευθυντής και ο Διευθυντής Ανάπτυξης Εργασιών του Συγκροτήματος παρευρίσκονται κατά κανόνα στις συνεδριάσεις του Διοικητικού Συμβουλίου.

Η αποκλειστική αρμοδιότητα του Διοικητικού Συμβουλίου καλύπτει όλα τα ζητήματα της πρόνοιας Α.1.2. του Κώδικα.

Δεν έχει καθορισθεί ιδιαίτερη διαδικασία με την οποία οι Διοικητικοί Σύμβουλοι να λαμβάνουν ανεξάρτητες επαγγελματικές συμβουλές με έξοδα της Εταιρείας. Των σχετικών ζητημάτων επιλαμβάνεται το Διοικητικό Συμβούλιο οποτεδήποτε ζητηθεί. Οι διοικητικοί σύμβουλοι έχουν πρόσβαση στις συμβουλές και στις υπηρεσίες της Γραμματείας της Εταιρείας.

Εκτιμάται ότι η κρίση των Διοικητικών Συμβούλων είναι αμερόληπτη και ανεξάρτητη και λαμβάνεται με γνώμονα τα συμφέροντα της Εταιρείας και κατ' επέκταση των μετόχων της.

Δεν υπάρχει ιδιαίτερο πρόγραμμα επιμόρφωσης των Διοικητικών Συμβούλων αναφορικά με τις νομοθεσίες για το Χρηματιστήριο και τις Εταιρείες. Γίνεται ωστόσο ενημέρωση τόσο για τις βασικές πρόνοιες που διέπουν την ιδιότητα και τη λειτουργία των διοικητικών συμβούλων δημοσίων εταιρειών όσο και για τις από καιρού σε καιρό σχετικές τροποποιήσεις.

Οι αρμοδιότητες του Διοικητικού Συμβουλίου ασκούνται συλλογικά και εκτελούνται με εξουσιοδότηση που παρέχεται στον Διευθύνοντα Διοικητικό Σύμβουλο.

Η διευθυντική στελέχωση θεωρείται η σπονδυλική στήλη της επιχείρησης της Εταιρείας και η διαδικασία εργοδοσίας ακολουθεί ορθολογικά κριτήρια με στόχο την εύρεση του καλύτερου υπό τις περιστάσεις.

A.2. Ισορροπία Διοικητικού Συμβουλίου

Το Διοικητικό Συμβούλιο αποτελείται από επτά μέλη (Αδάμος Αδαμίδης, Βαρνάβας Ειρήναρχος, Σπασής Μοδέστου, Γιώργος Γεωργίου, Αριστόδημος Αναστασιάδης, Κυριάκος Φιάκκας και Τάκης Κληρίδης) εκ των οποίων οι τρεις (Αδάμος Αδαμίδης, Σπασής Μοδέστου, και Τάκης Κληρίδης) είναι Μη Εκτελεστικοί Διοικητικοί Σύμβουλοι.

Η πλειοψηφία των Μη Εκτελεστικών Διοικητικών Συμβούλων (ήτοι οι Σπασής Μοδέστου και Τάκης Κληρίδης) είναι ανεξάρτητοι από τη Διεύθυνση και από τους Κύριους Μετόχους. Από τους μη Εκτελεστικούς Διοικητικούς Συμβούλους ο Αδάμος Αδαμίδης είναι εταίρος στον οίκο των νομικών συμβούλων της Εταιρείας και μέλος του διοικητικού συμβουλίου του Γραμματέα της Εταιρείας.

Πρόεδρος της Εταιρείας είναι ο Αδάμος Αδαμίδης και Πρώτος Εκτελεστικός Διευθυντής ο Διευθύνων Σύμβουλος Βαρνάβας Ειρήναρχος.

A.3. Παροχή Πληροφοριών

Υπήρξε τακτική ενημέρωση του Διοικητικού Συμβουλίου αναφορικά με την οικονομική κατάσταση και τις προοπτικές της Εταιρείας. Όπως είχε προαγγελθεί, από το 2004 η Εταιρεία ανακοινώνει τριμηνιαία μη ελεγχμένα ενοποιημένα αποτελέσματα. Οι Διοικητικοί Σύμβουλοι ενημερώνονται για τα προς συζήτηση στοιχεία πριν από τις συνεδρίες.

Οι εργασίες του Διοικητικού Συμβουλίου διεξάγονται με βάση την ημερήσια διάταξη που καταρτίζεται ύστερα από συνεννόηση του Προέδρου με τον Διευθύνοντα Διοικητικό Σύμβουλο και τα άλλα μέλη του Διοικητικού Συμβουλίου και αποστέλλεται από τη Γραμματεία τουλάχιστον τρεις ημέρες πριν από την ορισθείσα ημερομηνία. Πέραν από τα θέματα της ημερήσιας διάταξης, το Διοικητικό Συμβούλιο, κατά τις συνεδρίες του, επιλαμβάνεται και ζητημάτων που μπορεί να εγερθούν από τους διοικητικούς συμβούλους μετά τον καταρτισμό της ημερήσιας διάταξης.

Τα πρακτικά κάθε συνεδρίας συντάσσονται και αποστέλλονται στα μέλη του Διοικητικού Συμβουλίου πριν από την ημερομηνία της επόμενης συνεδρίας και μετά την έγκρισή τους υπογράφονται από όλους τους διοικητικούς συμβούλους που ήταν παρόντες στη συνεδρία που αφορούν.

A.4. Διορισμοί στο Διοικητικό Συμβούλιο

Η σύνθεση της Επιτροπής Διορισμών παρατίθεται στο Μέρος Ι.Α.1. της έκθεσης αυτής. Η πλειοψηφία των μελών της Επιτροπής Διορισμών είναι μη Εκτελεστικοί Διοικητικοί Σύμβουλοι και πρόεδρος της είναι ο Πρόεδρος του Διοικητικού Συμβουλίου της Εταιρείας. Οι Όροι Εντολής της Επιτροπής Διορισμών παρατίθενται στο Μέρος Ι.Β.1.

A.5. Επανεκλογή

Σύμφωνα με το άρθρο 94 του Καταστατικού της Εταιρείας σε κάθε ετήσια Γενική Συνέλευση το 1/3 των μελών του Διοικητικού Συμβουλίου αποχωρεί εκ περιτροπής. Τα αποχωρούντα εκ περιτροπής μέλη του Διοικητικού Συμβουλίου και προσφερόμενα για επανεκλογή κατά την Ετήσια Γενική Συνέλευση του 2006 είναι οι Αδάμος Αδαμίδης και Βαρνάβας Ειρήναρχος.

Ο Αδάμος Αδαμίδης γεννήθηκε στη Σύγκραση στις 16 Φεβρουαρίου 1942. Σπούδασε στη Νομική Σχολή του Πανεπιστημίου Αθηνών και είναι δικηγόρος. Από τον Μάιο του 1988 μέχρι τον Φεβρουάριο του 1993 ήταν μέλος του Συμβουλίου της Αρχής Τηλεπικοινωνιών Κύπρου. Τον Φεβρουάριο του 1993 διορίστηκε και υπηρέτησε ως Υπουργός Συγκοινωνιών και Έργων μέχρι τον Απρίλιο του 1997. Έχει γράψει κείμενα για την ανταγωνιστική αναμόρφωση της οικονομίας και του δημόσιου τομέα, νομικά ευρετήρια, λογοτεχνία και άρθρα ιστορικού και φιλοσοφικού περιεχομένου. Είναι πρόεδρος της Εταιρείας από τις 8 Ιουλίου 1999.

Ο Βαρνάβας Ειρήναρχος γεννήθηκε στον Αγρό στις 4 Μαΐου 1958. Φοίτησε στο Πανεπιστήμιο της Στοκχόλμης και έλαβε δίπλωμα στη Διεύθυνση Επιχειρήσεων. Παρακολούθησε μεταπτυχιακά στο ίδιο Πανεπιστήμιο στον κλάδο των Ηλεκτρονικών Υπολογιστών. Συνίδρυσε το 1986 την εταιρεία Logicom Limited (η «Εταιρεία») της οποίας το 1992 απέκτησε εξ ολοκλήρου το μετοχικό κεφάλαιο και οδήγησε τις δραστηριότητές της στον χώρο διανομής προϊόντων πληροφορικής. Το 1995 δημιούργησε επιχείρηση κατασκευής ηλεκτρονικών υπολογιστών. Είναι διευθύνων Διοικητικός Σύμβουλος της Εταιρείας από την ίδρυσή της.



B. ΑΜΟΙΒΗ ΣΥΜΒΟΥΛΩΝ

B.1. Διαδικασία

Η σύνθεση της Επιτροπής Αμοιβών παρατίθεται στο Μέρος Ι.Α.2. της έκθεσης αυτής. Τα μέλη της Επιτροπής είναι Μη Εκτελεστικοί και Ανεξάρτητοι διοικητικοί σύμβουλοι και δεν έχουν οποιαδήποτε επιχειρηματική ή άλλη σχέση που θα μπορούσε να επηρεάσει ουσιαστικά την άσκηση των καθηκόντων τους. Οι Όροι Εντολής της Επιτροπής Αμοιβών παρατίθενται στο Μέρος Ι.Β.2..

B.2. Το ύψος και η σύνθεση των αμοιβών

Η πολιτική της Εταιρείας αναφορικά με τις αμοιβές των Εκτελεστικών διοικητικών συμβούλων και του άλλου διευθυντικού προσωπικού συνίσταται στον συσχετισμό των αμοιβών με την ατομική επίδοση και τη γενικότερη πρόοδο της Εταιρείας και την ανταγωνιστική σύγκριση σε σχέση με τις αμοιβές σε άλλες επιχειρήσεις παρόμοιας δραστηριότητας και ανάλογου μεγέθους.

Έχει ανατεθεί σε ειδικούς συμβούλους ο καταρτισμός σχεδίου διαχείρισης ανθρώπινου δυναμικού που περιλαμβάνει μέτρηση απόδοσης και παροχή κινήτρων. Το σχέδιο αναμένεται να εφαρμοσθεί το 2007.

Οι αμοιβές των Εκτελεστικών διοικητικών συμβούλων ήταν οι ακόλουθες:

- (α) Βαρνάβας Ειρήναρχος (ΒΕ), Αντιπρόεδρος και Πρώτος Εκτελεστικός Διευθυντής, £55.000 για το 2005. Η συμφωνία εργοδοσίας του ΒΕ έληξε και ανανεώθηκε από 01/01/2005 μέχρι 31/12/2006 με πρόνοια για ετήσιες απολαβές £55.000 πλέον ετήσιο επίδομα παραστάσεων £12.000, των αναφερόμενων ποσών αυξανόμενων ετησίως κατά 4% ή κατά το ποσοστό πληθωρισμού οποιοδήποτε είναι μεγαλύτερο.
- (β) Αριστόδημος Αναστασιάδης (ΑΑ), Διευθυντής Τομέα Τηλεμεταφοράς Δεδομένων και Τηλεπικοινωνιών, £49.586 για το έτος 2005. Η συμφωνία εργοδοσίας του Αριστόδημου Αναστασιάδη έληξε και ανανεώθηκε μέχρι 31/03/2008 με πρόνοια για ετήσιες απολαβές £47.679 πλέον ετήσιο επίδομα παραστάσεων £10.500, των αναφερόμενων ποσών αυξανόμενων ετησίως από 01/01/2005 κατά 4% ή κατά το ποσοστό πληθωρισμού οποιοδήποτε είναι μεγαλύτερο.
- (γ) Κυριάκος Φιάκκας, Διευθυντής Λύσεων και Υπηρεσιών Λογισμικού, £56.077 για το έτος 2005. Η συμφωνία εργοδοσίας που είναι πενταετούς διάρκειας και πήγαι στις 31 Ιανουαρίου 2007, προνοεί επίσης καταβολή επιδόματος παραστάσεων £11.213 καθώς και αύξηση των καταβολών για κάθε ετήσια περίοδο κατά ποσοστό ίσο με το ποσοστό του ετήσιου πληθωρισμού όπως καθορίζεται από τον επίσημο δείκτη στις 30/06 του προηγούμενου έτους ή 4% οποιοδήποτε είναι μεγαλύτερο.
- (δ) Γιώργος Γεωργίου, Διευθυντής Διανομής, £27.456 για το 2005. Ο Γιώργος Γεωργίου έχει τερματίσει τις εκτελεστικές υπηρεσίες του τον Φεβρουάριο 2006 παραμένει όμως μέλος του Διοικητικού Συμβουλίου της Εταιρείας.

Στους Εκτελεστικούς διοικητικούς συμβούλους διατίθεται αυτοκίνητο και καλύπτονται τα σχετικά έξοδα. Οι Εκτελεστικοί διοικητικοί σύμβουλοι είναι ενταγμένοι στο Ταμείο Προνοίας και στα Σχέδια Δικαιωμάτων Επιλογής Μετοχών ή άλλων Φιλοδωρημάτων που ισχύουν εκάστοτε για το τακτικό προσωπικό της Εταιρείας αλλά δεν αμείβονται για τη συμμετοχή τους στο Διοικητικό Συμβούλιο και στις επιτροπές του Διοικητικού Συμβουλίου.

Η αμοιβή των Μη Εκτελεστικών διοικητικών συμβούλων για τη συμμετοχή τους στο Διοικητικό Συμβούλιο καθορίζεται από την Ετήσια Γενική Συνέλευση. Η αμοιβή του Προέδρου καθορίστηκε, κατά την ετήσια Γενική Συνέλευση του έτους 2004, σε ετήσιο εφ' άπαξ £7.500 πλέον £225 κατά συμμετοχή σε συνεδρία του Διοικητικού Συμβουλίου και των άλλων Μη Εκτελεστικών διοικητικών συμβούλων σε £150 κατά συμμετοχή σε συνεδρία του Διοικητικού Συμβουλίου.

Η αμοιβή των Μη Εκτελεστικών διοικητικών συμβούλων για τη συμμετοχή τους στις επιτροπές που συγκροτούνται με βάση τον Κώδικα, εκτός αν διαφορετικά αποφασίσει το Διοικητικό Συμβούλιο, είναι ίση με την αμοιβή για τη συμμετοχή στις συνεδριάσεις του Διοικητικού Συμβουλίου.

B.3. Γνωστοποίηση

Η έκθεση της Επιτροπής Αμοιβών εγκρίθηκε από το Διοικητικό Συμβούλιο και υποβάλλεται προς τους μετόχους της Εταιρείας ως μέρος της Ετήσιας Έκθεσης και επισυνάπτεται σε αυτή.

Γ. ΕΥΘΥΝΗ ΚΑΙ ΕΣΩΤΕΡΙΚΟΣ ΕΛΕΓΧΟΣ

Γ.1. Οικονομικές Καταστάσεις

Οι ανακοινώσεις, οι εκθέσεις και οι αναφορές της Εταιρείας, αντανακλούν την αληθινή εικόνα των δεδομένων και των εκτιμήσεων του Διοικητικού Συμβουλίου κατά τον ουσιαστικό χρόνο. Εκδίδονται ανακοινώσεις όπου θεσμικά απαιτείται και όπου κρίνεται συμβουλευσιμο για την έγκαιρη πληροφόρηση των μετόχων και του ευρύτερου επενδυτικού κοινού.

Η Εταιρεία προτίθεται να συνεχίσει να λειτουργεί ως δρώσα οικονομική μονάδα για τους επόμενους 12 μήνες.

Γ.2. Εσωτερικός Έλεγχος

Δημιουργήθηκε και λειτουργεί Τμήμα Εσωτερικού Ελέγχου, επικεφαλής του οποίου είναι προσοντούχος ελεγκτής.

Οι διοικητικοί σύμβουλοι έχουν επιθεωρήσει τα συστήματα του εσωτερικού ελέγχου της Εταιρείας καθώς και τις διαδικασίες επαλήθευσης της ορθότητας, πληρότητας και εγκυρότητας των πληροφοριών που παρέχονται στους επενδυτές και βεβαιώνουν την αποτελεσματικότητά τους. Η επιθεώρησή που έγινε και η βεβαίωση που παρέχεται καλύπτει όλα τα συστήματα ελέγχου περιλαμβανομένων των χρηματοοικονομικών και λειτουργικών συστημάτων καθώς και των συστημάτων συμμόρφωσης και διαχείρισης των κινδύνων που απειλούν την επίτευξη των στόχων της εταιρείας σε σχέση με τα οποία εφαρμόζονται σχετικές διαδικασίες και ο εσωτερικός ελεγκτής έχει υποβάλει σχετική έκθεση.

Δεν έχει περιέλθει σε γνώση του Διοικητικού Συμβουλίου οποιαδήποτε παράβαση των Νόμων και Κανονισμών που διέπουν τη λειτουργία του Χρηματιστηρίου Αξιών Κύπρου και της Επιτροπής Κεφαλαιαγοράς.

Δεν έχουν παραχωρηθεί οποιασδήποτε μορφής δάνεια σε διοικητικούς συμβούλους.

Γ.3. Επιτροπή Ελέγχου, Ελεγκτές και Συμμόρφωση με τον Κώδικα

Η σύνθεση της Επιτροπής Ελέγχου παρατίθεται στο Μέρος 1.Α.3 της παρούσας έκθεσης. Δυο από τα τρία μέλη της Επιτροπής είναι Μη Εκτελεστικοί και Ανεξάρτητοι διοικητικοί σύμβουλοι και δεν έχουν οποιαδήποτε επιχειρηματική ή άλλη σχέση που θα μπορούσε να επηρεάσει ουσιαστικά την άσκηση των καθηκόντων τους. Οι Όροι Εντολής της Επιτροπής Ελέγχου παρατίθενται στο Μέρος 1.Β.3. Ο πρόεδρος της Επιτροπής έχει γνώση στα λογιστικά και στα συστήματα εσωτερικού ελέγχου.

Κατά το 2005 η Επιτροπή συνήλθε σε επτά συνεδριάσεις.

Η Επιτροπή έχει εξετάσει τα ζητήματα που σχετίζονται με τις υπηρεσίες των Ελεγκτών τις οποίες κρίνει επαρκείς καθώς και τις αμοιβές τους τις οποίες κρίνει εύλογες, και σχετική περί τα θέματα έκθεση έχει υποβληθεί στο Διοικητικό Συμβούλιο. Οι Ελεγκτές δεν παρέχουν ουσιαστικό όγκο παρεμφερών μη ελεγκτικών υπηρεσιών.

Οι λογιστικές αρχές και οι λογιστικοί υπολογισμοί που ακολουθούνται κρίνονται ότι αποτελούν ικανοποιητικές ρυθμίσεις. Από 01/01/2005 η Εταιρεία έχει υιοθετήσει τα αναθεωρημένα και τα νέα ΔΠΧΠ που σχετίζονται με τις εργασίες της.

Δεν υπήρξαν κατά το 2005 ουσιαστικές συναλλαγές της Εταιρείας ή των θυγατρικών και συνδεδεμένων εταιρειών της, οποιασδήποτε μορφής, στις οποίες διοικητικός σύμβουλος, ο πρώτος εκτελεστικός διευθυντής, ανώτερο εκτελεστικό στέλεχος, ο γραμματέας, ελεγκτής, ή μεγαλομέτοχος (που κατέχει άμεσα ή έμμεσα πέραν του 5% του εκδοθέντος μετοχικού κεφαλαίου) της Εταιρείας ή των δικαιωμάτων ψήφου, έχει άμεσα ή έμμεσα οποιοδήποτε ουσιαστικό συμφέρον.

Η παρούσα έκθεση συντάχθηκε με τη βοήθεια του Λειτουργού Συμμόρφωσης (Μέρος 1.Α.4.).



Δ. ΣΧΕΣΗ ΜΕ ΤΟΥΣ ΜΕΤΟΧΟΥΣ

Δ.1. Επικοινωνιακή χρήση της Ετήσιας Γενικής Συνέλευσης

Για τη σύγκληση και τις εργασίες της ετήσιας γενικής συνέλευσης τηρήθηκαν οι νομικές και κανονιστικές διατάξεις και οι πρόνοιες του Κώδικα της Εταιρικής Διακυβέρνησης.

Ο διαδικαστικός χειρισμός κατά τις γενικές συνελεύσεις επιτρέπει, προκαλεί και στηρίζει τη συμμετοχή των μετόχων στη συζήτηση των θεμάτων της ημερήσιας διάταξης και στη λήψη των σχετικών αποφάσεων. Οι μέτοχοι εφοδιάζονται με ικανοποιητικά στοιχεία και παρέχεται επαρκής χρόνος για διερεύνηση και πρόσθετες εξηγήσεις σε σχέση με ζητήματα που αφορούν μη συνήθεις εργασίες στις ετήσιες γενικές συνελεύσεις ή ζητήματα που αφορούν ημερήσια διάταξη έκτακτης γενικής συνέλευσης. Τόσο πριν όσο και μετά το πέρας των εργασιών των γενικών συνελεύσεων παρέχεται ευκαιρία για κατ' ιδίαν επικοινωνία και συζήτηση των μετόχων με τα μέλη του Διοικητικού Συμβουλίου και τους άλλους αξιωματούχους και τα διευθυντικά στελέχη της Εταιρείας.

Δ.2. Ισότιμη Μεταχείριση Μετόχων

Όλο το εγκεκριμένο και όλο το εκδομένο κεφάλαιο είναι διαιρεμένο σε συνήθεις μετοχές και δεν υπάρχουν μέτοχοι που κατέχουν οποιοσδήποτε τίτλους με διαφοροποιημένα δικαιώματα σχετικά με την άσκηση του δικαιώματος ψήφου ή τη συμμετοχή στα κέρδη της Εταιρείας. Κατά την ψηφοφορία κατά μετοχή κάθε μέτοχος δικαιούνται σε μια ψήφο για κάθε μετοχή που κατέχει.

Απαιτούνται σχετικές εξουσιοδοτήσεις σε περίπτωση συμμετοχής σε γενική συνέλευση μέσω αντιπροσώπου και προτείνονται σχετικοί τύποι που συνάπτονται στην πρόσκληση.

Οι προσκλήσεις αποστέλλονται μέσα στις επιβαλλόμενες από τον νόμο προθεσμίες. Το Διοικητικό Συμβούλιο εξετάζει θέματα που προτείνονται από τους μετόχους και επιτρέπει την εγγραφή τους στην ημερήσια διάταξη.

Τα μέλη του Διοικητικού Συμβουλίου και τα εκτελεστικά διευθυντικά στελέχη γνωρίζουν την υποχρέωσή τους, τηρουμένων των συνεχών υποχρεώσεων για άμεση ανακοίνωση, για γνωστοποίηση πληροφοριών προς το Διοικητικό Συμβούλιο και προς τους μετόχους μέσω της ετήσιας έκθεσης και των λογαριασμών της Εταιρείας, σχετικά με οποιοδήποτε ίδιο ουσιαστικό συμφέρον που ενδέχεται να προκύψει από συναλλαγές της Εταιρείας που εμπíπτουν στα καθήκοντά τους, καθώς και κάθε άλλη σύγκρουση ιδίων συμφερόντων με αυτά της Εταιρείας ή συνδεδεμένων με αυτήν εταιρειών που ανακύπτει από την άσκηση των καθηκόντων τους.

Οι πληροφορίες που αφορούν την Εταιρεία παρέχονται δίκαια, έγκαιρα και χωρίς κόστος προς όλους τους μετόχους.

Λειτουργεί ιστοσελίδα της Εταιρείας η οποία παρέχει πληροφόρηση για τις σημαντικές εξελίξεις των εργασιών της Εταιρείας περιλαμβανομένων και των ανακοινώσεων στο Χρηματιστήριο καθώς και τη δυνατότητα προσωπικής επικοινωνίας με τους Αξιωματούχους Επικοινωνίας.

Οι ανακοινώσεις, οι εκθέσεις και οι αναφορές της Εταιρείας παρέχουν έγκαιρες και ακριβείς πληροφορίες για τις ουσιώδεις αλλαγές που αφορούν το Συγκρότημα και τις επιχειρήσεις που διεξάγει περιλαμβανομένων των ζητημάτων που αφορούν τις οικονομικές καταστάσεις της Εταιρείας, τους σκοπούς και τις δραστηριότητες, αν έχουν διαφοροποιηθεί, τους κύριους μετόχους και τα δικαιώματα ψήφου, τους ουσιώδεις προβλέψιμους κινδύνους, τα ουσιώδη ζητήματα που αφορούν τους υπαλλήλους (αναβάθμιση και αναδιάρθρωση του προσωπικού) και τους μετόχους, τη δομή της διακυβέρνησης και τις πολιτικές και τις μη συνήθεις συναλλαγές της Εταιρείας.

Μάρτιος 30, 2006

Με εντολή του Διοικητικού Συμβουλίου

Adaminco Secretarial Limited

Γραμματέας της Logicom Public Limited



ΕΚΘΕΣΗ ΕΛΕΓΚΤΩΝ ΠΡΟΣ ΤΟΥΣ ΜΕΤΟΧΟΥΣ ΤΗΣ LOGICOM PUBLIC LIMITED

Έκθεση επί των οικονομικών καταστάσεων

1. Έχουμε ελέγξει τις ενοποιημένες οικονομικές καταστάσεις της Logicom Public Ltd (η «Εταιρεία») και των εξαρτημένων της (το «Συγκρότημα») και τις ξεχωριστές οικονομικές καταστάσεις της Εταιρείας στις σελίδες 31 μέχρι 91, που αποτελούνται από τους ισολογισμούς του Συγκροτήματος και της Εταιρείας στις 31 Δεκεμβρίου 2005, και τις καταστάσεις λογαριασμού αποτελεσμάτων, τις καταστάσεις αλλαγών στα ίδια κεφάλαια και τις καταστάσεις ταμειακών ροών του Συγκροτήματος και της Εταιρείας για το έτος που έληξε την ημερομηνία αυτή, και τις σχετικές σημειώσεις. Αυτές οι οικονομικές καταστάσεις είναι ευθύνη του Διοικητικού Συμβουλίου της Εταιρείας. Η δική μας ευθύνη είναι να εκφράσουμε γνώμη πάνω σ' αυτές τις οικονομικές καταστάσεις με βάση τον έλεγχό μας. Η έκθεση αυτή γίνεται αποκλειστικά προς τα μέλη της Εταιρείας, ως σώμα, σύμφωνα με το Άρθρο 156 του περί Εταιρειών Νόμου, Κεφ. 113 της Κύπρου. Η ελεγκτική μας εργασία έχει αναληφθεί ώστε να μπορέσουμε να εκθέσουμε στα μέλη της Εταιρείας εκείνα τα θέματα που απαιτούνται από εμάς σε μια έκθεση ελεγκτή και για κανένα άλλο σκοπό. Στο μέγιστο βαθμό που επιτρέπεται από το νόμο, δεν αποδεχόμαστε ή αναλαμβάνουμε ευθύνη προς οποιονδήποτε εκτός της Εταιρείας και τα μέλη της Εταιρείας ως σώμα, για την ελεγκτική μας εργασία, για αυτή την έκθεση, ή για τις γνώμες που έχουμε σχηματίσει.
2. Διενεργήσαμε τον έλεγχό μας σύμφωνα με τα Διεθνή Πρότυπα Ελέγχου. Τα Πρότυπα αυτά απαιτούν όπως προγραμματίζουμε και διενεργούμε τον έλεγχό μας για να πάρουμε λογικές διαβεβαιώσεις κατά πόσο οι οικονομικές καταστάσεις δεν έχουν ουσιώδη λάθη. Ένας έλεγχος περιλαμβάνει την εξέταση, πάνω σε δειγματοληπτική βάση, αποδεικτικών στοιχείων που υποστηρίζουν τα ποσά και άλλες πληροφορίες στις οικονομικές καταστάσεις. Ένας έλεγχος περιλαμβάνει επίσης την αξιολόγηση των λογιστικών αρχών που χρησιμοποιήθηκαν, των σημαντικών υπολογισμών που έγιναν από το Διοικητικό Συμβούλιο καθώς και την αξιολόγηση της γενικής παρουσίασης των οικονομικών καταστάσεων. Πιστεύουμε ότι ο έλεγχός μας παρέχει μια λογική βάση για τη γνώμη μας.
3. Κατά τη γνώμη μας, οι ενοποιημένες οικονομικές καταστάσεις και οι οικονομικές καταστάσεις της Εταιρείας δίνουν την αληθινή και δίκαιη εικόνα της οικονομικής κατάστασης του Συγκροτήματος και της Εταιρείας στις 31 Δεκεμβρίου 2005, και της χρηματοοικονομικής επίδοσης και των ταμειακών ροών του Συγκροτήματος και της Εταιρείας για το έτος που έληξε την ημερομηνία αυτή σύμφωνα με τα Διεθνή Πρότυπα Χρηματοοικονομικής Πληροφόρησης όπως αυτά υιοθετήθηκαν από την Ευρωπαϊκή Ένωση και τα Διεθνή Πρότυπα Χρηματοοικονομικής Πληροφόρησης όπως αυτά εκδόθηκαν από το Συμβούλιο Διεθνών Λογιστικών Προτύπων και τις απαιτήσεις του περί Εταιρειών Νόμου, Κεφ. 113, της Κύπρου.

Έκθεση επί άλλων νομικών απαιτήσεων

4. Σύμφωνα με τις απαιτήσεις του περί Εταιρειών Νόμου, Κεφ. 113 της Κύπρου, αναφέρουμε τα πιο κάτω:
 - Έχουμε πάρει όλες τις πληροφορίες και εξηγήσεις που θεωρήσαμε αναγκαίες για σκοπούς του ελέγχου μας.
 - Κατά τη γνώμη μας, έχουν τηρηθεί από την Εταιρεία κατάλληλα λογιστικά βιβλία.
 - Οι οικονομικές καταστάσεις της Εταιρείας συμφωνούν με τα λογιστικά βιβλία.
 - Κατά τη γνώμη μας και από όσα καλύτερα έχουμε πληροφορηθεί και σύμφωνα με τις εξηγήσεις που μας δόθηκαν οι οικονομικές καταστάσεις του Συγκροτήματος και της Εταιρείας παρέχουν τις απαιτούμενες από τον περί Εταιρειών Νόμο, Κεφ. 113 της Κύπρου, πληροφορίες με τον απαιτούμενο τρόπο.
 - Κατά τη γνώμη μας, οι πληροφορίες που δίνονται στην έκθεση του Διοικητικού Συμβουλίου στις σελίδες 19 μέχρι 21 συνάδουν με τις οικονομικές καταστάσεις.

KPMG

Εγκεκριμένοι Λογιστές

Λευκωσία, 30 Μαρτίου 2006



	Σημ.	2005 €	2004 €
Πωλήσεις	2,3	117.636.410	87.921.517
Κόστος πωλήσεων		(109.619.456)	(81.923.994)
Μεικτό κέρδος		8.016.954	5.997.523
Άλλα εισοδήματα	5	117.546	203.903
Έξοδα διοίκησης	4	(5.133.540)	(4.610.830)
Κέρδος από εργασίες πριν από τα καθαρά έξοδα χρηματοδότησης	3	3.000.960	1.590.596
Έσοδα χρηματοδότησης	6	313.696	436.044
Έξοδα χρηματοδότησης	6	(1.718.904)	(721.356)
Καθαρά έξοδα χρηματοδότησης	6	(1.405.208)	(285.312)
Κέρδος πριν τη φορολογία	3	1.595.752	1.305.284
Φορολογία	7	(86.100)	(108.312)
Κέρδος για το έτος	18	1.509.652	1.196.972
Κέρδος ανά μετοχή	9	2,45 σεντ	1,94 σεντ
Αναπροσαρμοσμένο κέρδος ανά μετοχή	9	2,45 σεντ	1,94 σεντ

Οι σημειώσεις στις σελίδες 41 μέχρι 91 αποτελούν αναπόσπαστο μέρος των ενοποιημένων οικονομικών καταστάσεων.



ΕΝΟΠΟΙΗΜΕΝΟΣ ΙΣΟΛΟΓΙΣΜΟΣ

στις 31 Δεκεμβρίου 2005

	Σημ.	2005 €	2004 €
Ενεργητικό			
Ακίνητα, εγκαταστάσεις και εξοπλισμός	3,10	2.687.990	2.520.404
Άυλο ενεργητικό	11	277.804	350.170
Επενδύσεις στη δίκαιη αξία μέσω των αποτελεσμάτων	13	96.337	93.788
Αναβαλλόμενη φορολογία	22	16.335	52.836
Σύνολο μη κυκλοφορούντος ενεργητικού		3.078.466	3.017.198
Ενεργητικό κυκλοφορούντος			
Αποθέματα	14	15.824.545	7.499.619
Εταιρικός φόρος επιστρεπτέος	20	174.239	176.100
Εμπορικοί και άλλοι χρεώστες	15	32.467.312	20.451.388
Μετρητά και αντίστοιχα μετρητών	16	7.931.232	9.636.945
Σύνολο κυκλοφορούντος ενεργητικού		56.397.328	37.764.052
Σύνολο ενεργητικού		59.475.794	40.781.250
Ίδια κεφάλαια			
Μετοχικό κεφάλαιο	17	12.346.600	12.339.000
Αποθεματικά	18	5.392.506	3.844.579
Σύνολο ιδίων κεφαλαίων		17.739.106	16.183.579
Υποχρεώσεις			
Μακροπρόθεσμα δάνεια	21	424.922	963.076
Αναβαλλόμενη φορολογία	22	281.219	309.852
Σύνολο μακροπρόθεσμων υποχρεώσεων		706.141	1.272.928
Υποχρεώσεις κυκλοφορούντων			
Τραπεζικά παρατραβήγματα	21	16.284.882	9.611.565
Βραχυπρόθεσμα δάνεια	21	5.870.302	3.692.890
Τρέχουσες δόσεις μακροπρόθεσμων δανείων	21	603.091	569.802
Εταιρικός φόρος και αμυντική εισφορά πληρωτέα	20	124.436	186.589
Εμπορικοί και άλλοι πιστωτές	19	18.147.836	9.263.897
Σύνολο τρεχουσών υποχρεώσεων		41.030.547	23.324.743
Σύνολο υποχρεώσεων		41.736.688	24.597.671
Σύνολο ιδίων κεφαλαίων και υποχρεώσεων		59.475.794	40.781.250

Οι ενοποιημένες οικονομικές καταστάσεις εγκρίθηκαν από το Διοικητικό Συμβούλιο στις 30 Μαρτίου 2006.

Αδάμος Κ. Αδαμίδης
Πρόεδρος

Βαρνάβας Ειρήναρχος
Διευθύνων Σύμβουλος

Οι σημειώσεις στις σελίδες 41 μέχρι 91 αποτελούν αναπόσπαστο μέρος των ενοποιημένων οικονομικών καταστάσεων.



	Μετοχικό Κεφάλαιο €	Αποθεματικό μετοχών υπέρ το άρτιο €	Ενοποιημένο Αποθεματικό Προσόδου €	Αποθεματικό Επανεκτίμησης €	Αποθεματικό Συναλλαγματικών Διαφορών €	Αποθεματικό με βάση το νόμο στα Ηνωμένα Αραβικά Εμιράτα στο Λίβανο και στην Ιορδανία €	Σύνολο €
Υπόλοιπο 31 Δεκεμβρίου 2003	12.339.000	2.501.168	2.972.392	83.947	(2.747.050)	13.064	15.162.521
Αναπροσαρμογή αρχικού υπολοίπου βάση των προνοιών του αναθεωρημένου ΔΛΠ 21 (σημ. 18)	-	-	(1.046.680)	-	1.046.680	-	-
Αναπροσαρμοσμένο υπόλοιπο στις 31 Δεκεμβρίου 2003	12.339.000	2.501.168	1.925.712	83.947	(1.700.370)	13.064	15.162.521
Προτεινόμενο μέρισμα του 2003 που πληρώθηκε το 2004 (σημ. 8)	-	-	(246.780)	-	-	-	(246.780)
Συναλλαγματική διαφορά που προέκυψε από μακροπρόθεσμα δάνεια της ιθύνουσας εταιρείας προς θυγατρικές εταιρείες του εξωτερικού και από τη μετατροπή των ιδίων κεφαλαίων των θυγατρικών του εξωτερικού με βάση τη συναλλαγματική ισοτιμία που ισχύει την ημερομηνία του ισολογισμού	-	-	-	-	(480.906)	-	(480.906)
Επανεκτίμηση γης και κτιρίων	-	-	-	678.609	-	-	678.609
Αναβαλλόμενη φορολογία που προκύπτει από επανεκτίμηση γης και κτιρίων	-	-	-	(126.837)	-	-	(126.837)
Αναπροσαρμοσμένο κέρδος έτους με βάση το αναθεωρημένο ΔΛΠ 21	-	-	1.196.972	-	-	-	1.196.972
Μεταφορά στο αποθεματικό με βάση το νόμο	-	-	(9.649)	-	-	9.649	-
Υπόλοιπο 31 Δεκεμβρίου 2004	12.339.000	2.501.168	2.866.255	635.719	(2.181.276)	22.713	16.183.579
Διαγραφή αρνητικής υπεραξίας σύμφωνα με τις πρόνοιες του ΔΠΧΠ 3 (σημ. 11)	-	-	22.344	-	-	-	22.344
Αναπροσαρμοσμένο υπόλοιπο 31 Δεκεμβρίου 2004	12.339.000	2.501.168	2.888.599	635.719	(2.181.276)	22.713	16.205.923
Προτεινόμενο μέρισμα του 2004 που πληρώθηκε το 2005 (σημ. 8)	-	-	(555.255)	-	-	-	(555.255)
Κεφάλαιο που εκδόθηκε	7.600	-	-	-	-	-	7.600
Συναλλαγματική διαφορά που προέκυψε από μακροπρόθεσμα δάνεια της ιθύνουσας εταιρείας προς θυγατρικές εταιρείες του εξωτερικού και από τη μετατροπή των ιδίων κεφαλαίων των θυγατρικών του εξωτερικού με βάση τη συναλλαγματική ισοτιμία που ισχύει την ημερομηνία του ισολογισμού	-	-	-	-	681.581	-	681.581
Αποθεματικό επανεκτίμησης που πραγματοποιήθηκε λόγω χρήσης	-	-	7.524	(7.524)	-	-	-
Αναβαλλόμενη φορολογία που προκύπτει από επανεκτίμηση γης και κτιρίων	-	-	-	(110.395)	-	-	(110.395)
Κέρδος για το έτος	-	-	1.509.652	-	-	-	1.509.652
Μεταφορά στο αποθεματικό με βάση τον νόμο	-	-	(17.793)	-	-	17.793	-
Υπόλοιπο 31 Δεκεμβρίου 2005	12.346.600	2.501.168	3.832.727	517.800	(1.499.695)	40.506	17.739.106

Οι σημειώσεις στις σελίδες 41 μέχρι 91 αποτελούν αναπόσπαστο μέρος των ενοποιημένων οικονομικών καταστάσεων.



Από την 1η Ιανουαρίου 2003, εταιρείες που δεν διανέμουν 70% των κερδών τους μετά τη φορολογία, όπως προσδιορίζονται από τον περί Εκτάκτου Εισφοράς για την Άμυνα της Δημοκρατίας Νόμο, κατά τη διάρκεια των δύο ετών από το τέλος του φορολογικού έτους στο οποίο τα κέρδη αναφέρονται, θα θεωρείται πως έχουν διανέμει αυτό το ποσό σαν μέρισμα. Έκτακτη αμυντική εισφορά προς 15% θα είναι πληρωτέα πάνω σε αυτή τη λογιζόμενη διανομή μερίσματος στην έκταση που οι μέτοχοι (άτομα και εταιρείες), κατά το τέλος της περιόδου των δύο ετών από το τέλος του φορολογικού έτους στο οποίο τα κέρδη αναφέρονται, είναι φορολογικοί κάτοικοι Κύπρου. Το ποσό αυτό της λογιζόμενης διανομής μερίσματος μειώνεται με οποιοδήποτε πραγματικό μέρισμα που ήδη διανεμήθηκε για το έτος στο οποίο τα κέρδη αναφέρονται. Αυτή η έκτακτη αμυντική εισφορά καταβάλλεται από την Εταιρεία για λογαριασμό των μετόχων.



	Σημ.	2005 €	2004 €
Ροή μετρητών για εργασίες			
Κέρδος πριν τη φορολογία		1.595.752	1.305.284
Διάφορες συναλλαγματικές διαφορές		641.387	(441.007)
Αποσβέσεις		264.987	205.050
Τόκοι πληρωτέοι		774.576	571.972
Τόκοι εισπρακτέοι		(313.696)	(298.917)
Αύξηση στη δίκαιη αξία των επενδύσεων μέσω των αποτελεσμάτων		(549)	(4.410)
Κέρδος από πώληση ακινήτων, εγκαταστάσεων και εξοπλισμού		(169)	(2.961)
Χρεόλυση που προέκυψε από δαπάνες ανάπτυξης		11.872	10.572
Χρεόλυση υπεραξίας		-	63.271
Απομείωση υπεραξίας που προέκυψε από την απόκτηση των θυγατρικών εταιρειών		83.338	-
Κέρδος από εργασίες πριν τις αλλαγές στο κεφάλαιο κίνησης			
Αύξηση στα αποθέματα		(8.324.926)	(686.319)
Αύξηση στους εμπορικούς και άλλους χρεώστες		(12.015.924)	(1.650.817)
Αύξηση στους εμπορικούς και άλλους πιστωτές		8.883.939	656.899
Ροή μετρητών για εργασίες			
Φορολογία που πληρώθηκε		(8.399.413)	(271.383)
		(251.448)	(148.312)
Καθαρή ροή μετρητών για εργασίες			
		(8.650.861)	(419.695)
Ροή μετρητών για επενδυτικές δραστηριότητες			
Εισπράξεις από έκδοση μετοχικού κεφαλαίου		7.600	-
Πληρωμές για απόκτηση μετοχικού κεφαλαίου θυγατρικής εταιρείας		(5.760)	-
Πληρωμές για απόκτηση επενδύσεων στη δίκαιη αξία μέσω των αποτελεσμάτων		(2.000)	-
Εισπράξεις από πώληση ακινήτων, εγκαταστάσεων και εξοπλισμού		2.875	11.666
Πληρωμές για αγορά ακινήτων, εγκαταστάσεων και εξοπλισμού		(386.796)	(353.407)
Μέρισμα που πληρώθηκε		(555.255)	(246.780)
Τόκοι που εισπράχθηκαν		313.696	298.917
Πληρωμές για δαπάνες ανάπτυξης και άδειας		(500)	-
Καθαρή ροή μετρητών για επενδυτικές δραστηριότητες			
		(626.140)	(289.604)
Ροή μετρητών από χρηματοδοτικές δραστηριότητες			
Εισπράξεις από σύναψη νέων δανείων		5.935.239	4.590.303
Αποπληρωμή δανείων		(4.262.692)	(1.524.316)
Τόκοι που πληρώθηκαν		(774.576)	(571.972)
Καθαρή ροή μετρητών από χρηματοδοτικές δραστηριότητες			
		897.971	2.494.015
Καθαρή ροή μετρητών και αντίστοιχων μετρητών			
Μειρητά και αντίστοιχα μετρητών στην αρχή του έτους		(8.379.030)	1.784.716
		25.380	(1.759.336)
Μειρητά και αντίστοιχα μετρητών στο τέλος του έτους	23	(8.353.650)	25.380

Οι σημειώσεις στις σελίδες 41 μέχρι 91 αποτελούν αναπόσπαστο μέρος των ενοποιημένων οικονομικών καταστάσεων.



ΛΟΓΑΡΙΑΣΜΟΣ ΑΠΟΤΕΛΕΣΜΑΤΩΝ

έτος που έληξε στις 31 Δεκεμβρίου 2005

	Σημ.	2005 €	2004 €
Πωλήσεις	2	19.942.060	14.423.378
Κόστος πωλήσεων		(17.525.250)	(12.951.136)
Μεικτό κέρδος		2.416.810	1.472.242
Άλλα εισοδήματα	5	752.558	280.504
Έξοδα διοίκησης	4	(1.854.448)	(1.452.070)
Κέρδος από εργασίες πριν από τα καθαρά έξοδα χρηματοδότησης		1.314.920	300.676
Έσοδα χρηματοδότησης	6	308.015	195.138
Έξοδα χρηματοδότησης	6	(632.867)	(849.097)
Καθαρά έξοδα χρηματοδότησης	6	(324.852)	(653.959)
Κέρδος /(ζημιά) πριν τη φορολογία		990.068	(353.283)
Φορολογία	7	(43.417)	(18.764)
Κέρδος /(ζημιά) για το έτος	18	946.651	(372.047)
Κέρδος /(ζημιά) ανά μετοχή	9	1,53 σεντ	(0,60) σεντ
Αναπροσαρμοσμένο κέρδος /(ζημιά) ανά μετοχή	9	1,53 σεντ	(0,60) σεντ

Οι σημειώσεις στις σελίδες 41 μέχρι 91 αποτελούν αναπόσπαστο μέρος των ενοποιημένων οικονομικών καταστάσεων.



	Σημ.	2005 €	2004 €
Ενεργητικό			
Ακίνητα, εγκαταστάσεις και εξοπλισμός	10	1.695.281	1.665.228
Επενδύσεις σε θυγατρικές εταιρείες	12	2.074.823	2.069.063
Επενδύσεις στη δίκαιη αξία μέσω των αποτελεσμάτων	13	96.337	93.788
Μακροπρόθεσμα δάνεια σε θυγατρικές εταιρείες	31	6.453.623	5.684.681
Σύνολο μη κυκλοφορούντος ενεργητικού		10.320.064	9.512.760
Αποθέματα	14	2.196.925	1.558.611
Εταιρικός φόρος επιστρεπτέος	20	65.000	116.888
Υπόλοιπα με θυγατρικές εταιρείες	31	13.758.382	6.808.617
Εμπορικοί και άλλοι χρεώστες	15	4.433.395	2.845.823
Μετρητά και αντίστοιχα μετρητών	16	3.988.642	5.578.954
Σύνολο κυκλοφορούντος ενεργητικού		24.442.344	16.908.893
Σύνολο ενεργητικού		34.762.408	26.421.653
Ίδια κεφάλαια			
Μετοχικό κεφάλαιο	17	12.346.600	12.339.000
Αποθεματικά	18	347.305	66.304
Σύνολο ιδίων κεφαλαίων		12.693.905	12.405.304
Υποχρεώσεις			
Μακροπρόθεσμα δάνεια	21	424.922	963.076
Αναβαλλόμενη φορολογία	22	214.211	132.293
Σύνολο μακροπρόθεσμων υποχρεώσεων		639.133	1.095.369
Τραπεζικά παρατραβήγματα	21	6.689.092	5.107.052
Βραχυπρόθεσμα δάνεια	21	5.870.302	3.692.890
Τρέχουσες δόσεις μακροπρόθεσμων δανείων	21	603.091	569.802
Εμπορικοί και άλλοι πιστωτές	19	8.266.885	3.551.236
Σύνολο τρεχουσών υποχρεώσεων		21.429.370	12.920.980
Σύνολο υποχρεώσεων		22.068.503	14.016.349
Σύνολο ιδίων κεφαλαίων και υποχρεώσεων		34.762.408	26.421.653

Οι οικονομικές καταστάσεις εγκρίθηκαν από το Διοικητικό Συμβούλιο στις 30 Μαρτίου 2006.

Αδάμος Κ. Αδαμίδης
Πρόεδρος

Βαρνάβας Ειρήναρχος
Διευθύνων Σύμβουλος



ΚΑΤΑΣΤΑΣΗ ΑΛΛΑΓΩΝ ΣΤΑ ΙΔΙΑ ΚΕΦΑΛΑΙΑ

έτη που έληξαν στις 31 Δεκεμβρίου

	Μετοχικό Κεφάλαιο €	Αποθεματικό μετοχών υπέρ το άρτιο €	Αποθεματικό Προσόδου €	Αποθεματικό Επανεκτίμησης €	Αποθεματικό Συναλλαγμ/κών Διαφορών €	Σύνολο €
Υπόλοιπο 31 Δεκεμβρίου 2003	12.339.000	2.501.168	195.738	-	(2.488.847)	12.547.059
Αναπροσαρμογή αρχικού υπολοίπου βάσει των προνοιών του αναθεωρημένου ΔΛΠ 21 (σημ. 18)	-	-	(2.488.847)	-	2.488.847	-
Αναπροσαρμοσμένο υπόλοιπο 31 Δεκεμβρίου 2003	12.339.000	2.501.168	(2.293.109)	-	-	12.547.059
Προτεινόμενο μέρισμα του 2003 που πληρώθηκε το 2004 (σημ. 8)	-	-	(246.780)	-	-	(246.780)
Επανεκτίμηση γης και κτιρίων	-	-	-	595.609	-	595.609
Αναβαλλόμενη φορολογία που προκύπτει από επανεκτίμηση γης και κτιρίων	-	-	-	(118.537)	-	(118.537)
Αναπροσαρμοσμένη ζημιά για το έτος με βάση το αναθεωρημένο ΔΛΠ 21	-	-	(372.047)	-	-	(372.047)
Υπόλοιπο 31 Δεκεμβρίου 2004	12.339.000	2.501.168	(2.911.936)	477.072	-	12.405.304
Κεφάλαιο που εκδόθηκε	7.600	-	-	-	-	7.600
Προτεινόμενο μέρισμα του 2004 που πληρώθηκε το 2005 (σημ. 8)	-	-	(555.255)	-	-	(555.255)
Αναβαλλόμενη φορολογία που προκύπτει από επανεκτίμηση γης και κτιρίων	-	-	-	(110.395)	-	(110.395)
Αποθεματικό επανεκτίμησης που πραγματοποιήθηκε λόγω χρήσης	-	-	6.124	(6.124)	-	-
Κέρδος για το έτος	-	-	946.651	-	-	946.651
Υπόλοιπο 31 Δεκεμβρίου 2005	12.346.600	2.501.168	(2.514.416)	360.553	-	12.693.905

Οι σημειώσεις στις σελίδες 41 μέχρι 91 αποτελούν αναπόσπαστο μέρος των ενοποιημένων οικονομικών καταστάσεων.



Από την 1η Ιανουαρίου 2003, εταιρείες που δεν διανέμουν 70% των κερδών τους μετά τη φορολογία, όπως προσδιορίζονται από τον περί Εκτάκτου Εισφοράς για την Άμυνα της Δημοκρατίας Νόμο, κατά τη διάρκεια των δύο ετών από το τέλος του φορολογικού έτους στο οποίο τα κέρδη αναφέρονται, θα θεωρείται πως έχουν διανέμει αυτό το ποσό σαν μέρισμα. Έκτακτη αμυντική εισφορά προς 15% θα είναι πληρωτέα πάνω σε αυτή τη λογιζόμενη διανομή μερίσματος στην έκταση που οι μέτοχοι (άτομα και εταιρείες), κατά το τέλος της περιόδου των δύο ετών από το τέλος του φορολογικού έτους στο οποίο τα κέρδη αναφέρονται, είναι φορολογικοί κάτοικοι Κύπρου. Το ποσό αυτό της λογιζόμενης διανομής μερίσματος μειώνεται με οποιοδήποτε πραγματικό μέρισμα που ήδη διανεμήθηκε για το έτος στο οποίο τα κέρδη αναφέρονται. Αυτή η έκτακτη αμυντική εισφορά καταβάλλεται από την Εταιρεία για λογαριασμό των μετόχων.



ΚΑΤΑΣΤΑΣΗ ΤΑΜΕΙΑΚΩΝ ΡΟΩΝ

έτος που έληξε στις 31 Δεκεμβρίου 2005

	Σημ.	2005 €	2004 €
Ροή μετρητών για εργασίες			
Κέρδος/(ζημιά) πριν τη φορολογία		990.068	(353.283)
Αποσβέσεις		119.354	100.467
Τόκοι πληρωτέοι		549.815	387.921
Τόκοι εισπρακτέοι		(197.324)	(195.138)
Μερίσματα εισπρακτέα		(577.000)	(55.000)
Κέρδος από πώληση ακινήτων, εγκαταστάσεων και εξοπλισμού		(169)	-
Αύξηση στη δίκαιη αξία των επενδύσεων μέσω των αποτελεσμάτων		(549)	(4.410)
Κέρδος/(ζημιά) από εργασίες πριν τις αλλαγές στο κεφάλαιο κίνησης		884.195	(119.443)
Αύξηση στα αποθέματα		(638.314)	(501.232)
(Αύξηση)/μείωση στους εμπορικούς και άλλους χρεώστες		(1.587.572)	67.094
Αύξηση στα υπόλοιπα με θυγατρικές εταιρείες		(7.718.707)	(634.267)
Αύξηση/(μείωση) στους εμπορικούς και άλλους πιστωτές		4.715.649	(235.509)
Ροή μετρητών για εργασίες		(4.344.749)	(1.423.357)
Φορολογία που πληρώθηκε		(20.006)	(20.002)
Καθαρή ροή μετρητών για εργασίες		(4.364.755)	(1.443.359)
Ροή μετρητών από/(για) επενδυτικές δραστηριότητες			
Πληρωμές για αγορά ακινήτων, εγκαταστάσεων και εξοπλισμού		(150.607)	(85.983)
Εισπράξεις από πώληση ακινήτων, εγκαταστάσεων και εξοπλισμού		1.369	-
Εισπράξεις από έκδοση μετοχικού κεφαλαίου		7.600	-
Πληρωμές για απόκτηση μετοχικού κεφαλαίου θυγατρικής εταιρείας		(5.760)	-
Πληρωμές για απόκτηση επενδύσεων στη δίκαιη αξία μέσω των αποτελεσμάτων		(2.000)	-
Μέρισμα που πληρώθηκε		(555.255)	(246.780)
Μερίσματα που εισπράχθηκαν		577.000	55.000
Τόκοι που εισπράχθηκαν		197.324	195.138
Καθαρή ροή μετρητών από/(για) επενδυτικές δραστηριότητες		69.671	(82.625)
Ροή μετρητών από χρηματοδοτικές δραστηριότητες			
Εισπράξεις από σύναψη νέων δανείων		5.935.239	4.590.303
Αποπληρωμή δανείων		(4.262.692)	(1.524.316)
Τόκοι που πληρώθηκαν		(549.815)	(387.921)
Καθαρή ροή μετρητών από χρηματοδοτικές δραστηριότητες		1.122.732	2.678.066
Καθαρή ροή μετρητών και αντίστοιχων μετρητών		(3.172.352)	1.152.082
Μειρητά και αντίστοιχα μετρητών στην αρχή του έτους		471.902	(680.180)
Μειρητά και αντίστοιχα μετρητών στο τέλος του έτους	23	(2.700.450)	471.902

Οι σημειώσεις στις σελίδες 41 μέχρι 91 αποτελούν αναπόσπαστο μέρος των ενοποιημένων οικονομικών καταστάσεων.



1. ΣΥΣΤΑΣΗ ΚΑΙ ΚΥΡΙΑ ΔΡΑΣΤΗΡΙΟΤΗΤΑ

Η Logicom Public Limited (η «Εταιρεία») συστάθηκε στην Κύπρο στις 9 Δεκεμβρίου 1986 ως ιδιωτική εταιρεία περιορισμένης ευθύνης. Οι κύριες δραστηριότητες της Εταιρείας είναι η διάθεση προϊόντων υψηλής τεχνολογίας και η παραγωγή ηλεκτρονικών υπολογιστών. Στις 23 Ιουλίου 1999 η Εταιρεία μετατράπηκε σε δημόσια σύμφωνα με τις πρόνοιες του περί Εταιρειών Νόμου της Κύπρου και στις 4 Ιανουαρίου 2000 ξεκίνησε η διαπραγμάτευση των μετοχών της στο Χρηματιστήριο Αξιών Κύπρου.

Το εγγεγραμμένο γραφείο της Εταιρείας βρίσκεται στην ακόλουθη διεύθυνση:

Eagle Star House
1ος όροφος
Θέκλας Λυσιώτη 35
3030 Λεμεσός

Το γραφείο διοίκησης της Εταιρείας βρίσκεται στην ακόλουθη διεύθυνση:

Στασίνου 26
Αγία Παρασκευή
2003 Στρόβολος
Λευκωσία

Την 1 Ιανουαρίου 1999, η Logicom Public Limited απέκτησε ολόκληρο το μετοχικό κεφάλαιο της Logicom (Overseas) Limited ύψους £10.000. Η κύρια δραστηριότητα της Logicom (Overseas) Limited είναι η διάθεση προϊόντων υψηλής τεχνολογίας και η παραγωγή ηλεκτρονικών υπολογιστών.

Την 1 Ιανουαρίου 2000, η Logicom Public Limited απέκτησε ολόκληρο το μετοχικό κεφάλαιο της SOLATHERM ELECTRO - TELECOMS «SET» Limited ύψους £3.003 που μετονομάστηκε σε ENET Solutions Limited στις 11 Ιανουαρίου 2001. Η κύρια δραστηριότητα της ENET Solutions Limited είναι η παροχή λύσεων και υπηρεσιών για δίκτυα και τηλεπικοινωνίες.

Στις 27 Απριλίου 2000, συστάθηκε η εταιρεία Netcom Limited στην Κύπρο, με μετοχικό κεφάλαιο ύψους £10.000 το οποίο ανήκει εξολοκλήρου στη Logicom Public Limited. Η κύρια δραστηριότητα της Netcom Limited είναι η παροχή υπηρεσιών διαδικτύου και κάθε άλλης μορφής επικοινωνίας με ηλεκτρονικά ή άλλα μέσα ή μεθόδους.

Στις 31 Μαΐου 2000, συστάθηκε η εταιρεία Netvision Limited την Κύπρο, με μετοχικό κεφάλαιο ύψους £1.000 το οποίο ανήκει εξολοκλήρου στη Logicom Public Limited. Η κύρια δραστηριότητα της Netvision Ltd είναι η παροχή λύσεων και υπηρεσιών λογισμικού. Παράλληλα, η εταιρεία ασχολείται με έρευνα και ανάπτυξη λύσεων λογισμικού και εμπλέκεται σε ερευνητικά προγράμματα.

Στις 25 Ιουλίου 2000, συστάθηκε η εταιρεία Logicom (Middle East) SAL στο Λίβανο, με μετοχικό κεφάλαιο ύψους LBP 75.000.000 το οποίο ανήκει εξολοκλήρου στη Logicom Public Limited. Η κύρια δραστηριότητα της Logicom (Middle East) SAL είναι η διάθεση προϊόντων υψηλής τεχνολογίας.



1. ΣΥΣΤΑΣΗ ΚΑΙ ΚΥΡΙΑ ΔΡΑΣΤΗΡΙΟΤΗΤΑ (συνέχεια)

Στις 21 Φεβρουαρίου 2001, συστάθηκε η εταιρεία ENET Solutions - Logicom S.A. στην Ελλάδα, με μετοχικό κεφάλαιο ύψους 601.083 Ευρώ το οποίο ανήκει εξολοκλήρου στη Logicom Public Limited. Η κύρια δραστηριότητα της ENET Solutions - Logicom S.A. είναι η διάθεση προϊόντων υψηλής τεχνολογίας.

Στις 7 Αυγούστου 2001, συστάθηκε η εταιρεία Logicom Jordan LLC στην Ιορδανία, με μετοχικό κεφάλαιο ύψους JD 50.000 το οποίο ανήκει εξολοκλήρου στη Logicom Public Limited. Η κύρια δραστηριότητα της Logicom Jordan LLC είναι η διάθεση προϊόντων υψηλής τεχνολογίας.

Στις 3 Οκτωβρίου 2001, συστάθηκε η εταιρεία Logicom FZE στα Ηνωμένα Αραβικά Εμιράτα, με μετοχικό κεφάλαιο ύψους AED 1.000.000 το οποίο ανήκει εξολοκλήρου στη Logicom Public Limited. Η κύρια δραστηριότητα της Logicom FZE είναι η διάθεση προϊόντων υψηλής τεχνολογίας.

Στις 7 Νοεμβρίου 2001, συστάθηκε η εταιρεία Logicom Dubai LLC στα Ηνωμένα Αραβικά Εμιράτα, με μετοχικό κεφάλαιο ύψους AED 300.000 το οποίο ανήκει, άμεσα και έμμεσα, εξολοκλήρου στη Logicom Public Limited. Η κύρια δραστηριότητα της Logicom Dubai LLC είναι η διάθεση προϊόντων υψηλής τεχνολογίας.

Στις 20 Μαρτίου 2002, η Logicom Public Limited απέκτησε ολόκληρο το μετοχικό κεφάλαιο της DAP Noesis Business Solutions Limited ύψους £950. Η κύρια δραστηριότητα της DAP Noesis Business Solutions Limited είναι η παροχή λύσεων και υπηρεσιών λογισμικού. Παράλληλα η εταιρεία ασχολείται με έρευνα και ανάπτυξη λύσεων λογισμικού και εμπλέκεται σε ερευνητικά προγράμματα.

Στις 14 Ιουνίου 2005, συστάθηκε η εταιρεία Logicom Italia s.r.l. στην Ιταλία, με μετοχικό κεφάλαιο ύψους 10.000 Ευρώ το οποίο ανήκει εξολοκλήρου στη Logicom Public Limited. Η κύρια δραστηριότητα της Logicom Italia s.r.l. είναι η διάθεση προϊόντων υψηλής τεχνολογίας.

Την 1η Δεκεμβρίου 2005 συστάθηκε η εταιρεία Logicom IT Distribution LLC στην Τουρκία, με μετοχικό κεφάλαιο ύψους 5.000 Τουρκικών Λιρών το οποίο ανήκει από κοινού στις θυγατρικές εταιρείες Enet Solutions - Logicom S.A. και Logicom FZE. Η κύρια δραστηριότητα της Logicom IT Distribution LLC είναι η διάθεση προϊόντων υψηλής τεχνολογίας. Η εταιρεία παρέμεινε αδρανής κατά τη διάρκεια του 2005.

Οι ενοποιημένες οικονομικές καταστάσεις εγκρίθηκαν από το Διοικητικό Συμβούλιο της Εταιρείας στις 30 Μαρτίου 2006.

2. ΣΗΜΑΝΤΙΚΕΣ ΛΟΓΙΣΤΙΚΕΣ ΑΡΧΕΣ

Οι ακόλουθες λογιστικές αρχές εφαρμόστηκαν με συνέπεια αναφορικά με στοιχεία που θεωρούνται ουσιώδη σε σχέση με τις οικονομικές καταστάσεις του Συγκροτήματος.

Βάση ετοιμασίας

Οι ενοποιημένες οικονομικές καταστάσεις έχουν ετοιμαστεί σύμφωνα με τα Διεθνή Πρότυπα Χρηματοοικονομικής Πληροφόρησης (ΔΠΧΠ) όπως αυτά υιοθετήθηκαν από την Ευρωπαϊκή Ένωση (ΕΕ) και τα Διεθνή Πρότυπα Χρηματοοικονομικής Πληροφόρησης (ΔΠΧΠ) όπως αυτά εκδόθηκαν από το Συμβούλιο Διεθνών Λογιστικών Προτύπων (ΣΔΛΠ). Οι ενοποιημένες οικονομικές καταστάσεις συνάδουν και με τα δύο αυτά πλαίσια πληροφόρησης επειδή κατά το χρόνο της ετοιμασίας τους όλα τα εφαρμόσιμα ΔΠΧΠ που εκδόθηκαν από το ΣΔΛΠ έχουν υιοθετηθεί από την ΕΕ μέσω της διαδικασίας υιοθέτησης που καθορίστηκε από την Ευρωπαϊκή Επιτροπή. Επιπρόσθετα, οι ενοποιημένες οικονομικές καταστάσεις έχουν ετοιμαστεί σύμφωνα με τις απαιτήσεις του περί Εταιρειών Νόμου, Κεφ. 113, της Κύπρου.

2. ΣΗΜΑΝΤΙΚΕΣ ΛΟΓΙΣΤΙΚΕΣ ΑΡΧΕΣ (συνέχεια)**Βάση ετοιμασίας (συνέχεια)**

Οι ενοποιημένες οικονομικές καταστάσεις εκφράζονται σε κυπριακές λίρες οι οποίες είναι το κυρίως χρησιμοποιούμενο νόμισμα (functional currency) της ιθύνουσας εταιρείας. Οι οικονομικές καταστάσεις των θυγατρικών εταιρειών του εξωτερικού που εκφράζονται σε διαφορετικό νόμισμα, μεταφράζονται σε κυπριακές λίρες για σκοπούς παρουσίασης των ενοποιημένων οικονομικών καταστάσεων.

Οι ενοποιημένες οικονομικές καταστάσεις ετοιμάστηκαν με βάση την αρχή του ιστορικού κόστους, όπως έχει τροποποιηθεί με την επανεκτίμηση σε δίκαιη αξία της γης και των κτιρίων καθώς και την επανεκτίμηση των επενδύσεων στη δίκαιη αξία μέσω των αποτελεσμάτων. Στο τέλος κάθε έτους γίνεται αξιολόγηση κατά πόσον η κατώτερη λογιστική αξία όλων των στοιχείων που αναγράφονται στις οικονομικές καταστάσεις διαφέρει σημαντικά από τη δίκαιη αξία τους.

Η ετοιμασία των ενοποιημένων οικονομικών καταστάσεων σύμφωνα με τα Διεθνή Πρότυπα Χρηματοοικονομικής Πληροφόρησης απαιτεί από τη διεύθυνση του Συγκροτήματος να προβαίνει σε κρίσεις και να κάνει εκτιμήσεις, παραδοχές και υπολογισμούς που επηρεάζουν την εφαρμογή των λογιστικών αρχών και των υπό αναφορά ποσών ενεργητικού, υποχρεώσεων, εσόδων και εξόδων. Οι εκτιμήσεις και οι σχετικές παραδοχές βασίζονται στην ιστορική εμπειρία και σε διάφορους άλλους παράγοντες οι οποίοι πιστεύεται να είναι λογικοί υπό τις περιστάσεις, και τα αποτελέσματα των οποίων διαμορφώνουν τη βάση στην οποία ασκείται η κρίση σχετικά με τις αναγραφόμενες αξίες ενεργητικού και υποχρεώσεων οι οποίες δεν είναι άμεσα εμφανείς από άλλες πηγές. Τα πραγματικά αποτελέσματα είναι δυνατόν να διαφέρουν από αυτές τις εκτιμήσεις.

Οι εκτιμήσεις και υποστηρίζουσες παραδοχές παρακολουθούνται σε συνεχή βάση. Αναθεωρήσεις σε λογιστικές εκτιμήσεις αναγνωρίζονται στην περίοδο κατά την οποία η εκτίμηση αναθεωρείται αν η αναθεώρηση επηρεάζει μόνο αυτή την περίοδο, ή την περίοδο της αναθεώρησης και μελλοντικές περιόδους αν η αναθεώρηση επηρεάζει τόσο την τρέχουσα όσο και μελλοντικές περιόδους.

Αλλαγές στις λογιστικές αρχές και υιοθέτηση νέων και αναθεωρημένων ΔΠΧΠ

Από την 1 Ιανουαρίου 2005, η Εταιρεία έχει υιοθετήσει τα ακόλουθα αναθεωρημένα / νέα ΔΠΧΠ, τα οποία σχετίζονται με τις εργασίες της:

ΔΛΠ 1 (αναθεωρημένο 2003)	Παρουσίαση των οικονομικών καταστάσεων
ΔΛΠ 2 (αναθεωρημένο 2003)	Αποθέματα
ΔΛΠ 8 (αναθεωρημένο 2003)	Λογιστικές αρχές, μεταβολές στις λογιστικές εκτιμήσεις και λάθη
ΔΛΠ 10 (αναθεωρημένο 2003)	Γεγονότα μετά την ημερομηνία του ισολογισμού
ΔΛΠ 16 (αναθεωρημένο 2003)	Ακίνητα, Εγκαταστάσεις και Εξοπλισμός
ΔΛΠ 17 (αναθεωρημένο 2003)	Μισθώσεις
ΔΛΠ 21 (αναθεωρημένο 2003)	Επιδράσεις των μεταβολών στις τιμές συναλλάγματος
ΔΛΠ 24 (αναθεωρημένο 2003)	Γνωστοποιήσεις συνδεδεμένων μερών
ΔΛΠ 27 (αναθεωρημένο 2004)	Ενοποιημένες και ξεχωριστές οικονομικές καταστάσεις
ΔΛΠ 28 (αναθεωρημένο 2004)	Επενδύσεις σε συνδεδεμένες εταιρείες
ΔΛΠ 32 (αναθεωρημένο 2003 και τροποποιημένο 2005)	Χρηματοοικονομικά μέσα: πληροφόρηση και παρουσίαση
ΔΛΠ 33 (αναθεωρημένο 2004)	Κέρδος ανά μετοχή



2. ΣΗΜΑΝΤΙΚΕΣ ΛΟΓΙΣΤΙΚΕΣ ΑΡΧΕΣ (συνέχεια)

Αλλαγές στις λογιστικές αρχές και υιοθέτηση νέων και αναθεωρημένων ΔΠΧΠ (συνέχεια)

ΔΛΠ 36 (αναθεωρημένο 2004)	Απομείωση αξίας περιουσιακών στοιχείων ενεργητικού
ΔΛΠ 38 (αναθεωρημένο 2004)	Άυλα περιουσιακά στοιχεία ενεργητικού
ΔΛΠ 39 (αναθεωρημένο 2003 και τροποποιημένο 2005)	Χρηματοοικονομικά μέσα: καταχώρηση και αποτίμηση
ΔΛΠ 40 (αναθεωρημένο 2003)	Ακίνητα για επένδυση
ΔΠΧΠ 2 (έκδοση 2004)	Παροχές που εξαρτώνται από την αξία μετοχών
ΔΠΧΠ 3 (έκδοση 2004)	Συνδυασμοί επιχειρήσεων
ΔΠΧΠ 4 (έκδοση 2004)	Ασφαλιστήρια συμβόλαια
ΔΠΧΠ 5 (έκδοση 2004)	Μη κυκλοφορούντα στοιχεία ενεργητικού που κατέχονται προς πώληση και διακοπείσες δραστηριότητες

Η υιοθέτηση των πιο πάνω προτύπων είχε ουσιώδη επίδραση στις οικονομικές καταστάσεις της Εταιρείας.

Τα πιο κάτω Διεθνή Πρότυπα Χρηματοοικονομικής Πληροφόρησης ήταν εκδομένα στις 31 Δεκεμβρίου 2005 αλλά δεν εφαρμόστηκαν από το Συγκρότημα αφού τίθενται σε ισχύ σε μελλοντικές περιόδους:

- **ΔΠΧΠ 6: Έρευνα για αξιολογήσεις αποθεμάτων σε μεταλλεύματα.**

Το πρότυπο εφαρμόζεται για περιόδους που αρχίζουν κατά ή μετά την 1 Ιανουαρίου 2006. Η εφαρμογή του προτύπου δεν αναμένεται να έχει σημαντική επίδραση στις Οικονομικές Καταστάσεις του Συγκροτήματος.

- **ΔΠΧΠ 7: Χρηματοοικονομικά Μέσα: Γνωστοποιήσεις.**

Το πρότυπο εφαρμόζεται για περιόδους που αρχίζουν κατά ή μετά την 1 Ιανουαρίου 2007. Το Συγκρότημα προτίθεται να εφαρμόσει το πρότυπο από 1 Ιανουαρίου 2007. Το πρότυπο αντικαθιστά το ΔΛΠ 30: «Γνωστοποιήσεις στις Οικονομικές Καταστάσεις Τραπεζών παρόμοιων Οικονομικών Ιδρυμάτων» και τις απαιτήσεις γνωστοποίησης του ΔΛΠ 32: «Χρηματοοικονομικά Μέσα. Γνωστοποιήσεις και Παρουσίαση». Η εφαρμογή του προτύπου δεν αναμένεται να έχει σημαντικές επιδράσεις στις Οικονομικές Καταστάσεις του Συγκροτήματος.

Βάση ενοποίησης

Οι ενοποιημένες οικονομικές καταστάσεις περιλαμβάνουν την Εταιρεία και τις θυγατρικές εταιρείες τις οποίες το Συγκρότημα ελέγχει. Έλεγχος θεωρείται ότι υφίσταται όταν η ιθύνουσα εταιρεία είναι σε θέση να ρυθμίζει τις οικονομικές και λειτουργικές αποφάσεις της εξαρτημένης εταιρείας ή όταν ελέγχει το διορισμό ή την παραίτηση της πλειοψηφίας των μελών του Διοικητικού Συμβουλίου. Η ενοποίηση των εταιρειών που αποκτούνται κατά τη διάρκεια του έτους γίνεται με τη μέθοδο της απόκτησης (acquisition) από την ημερομηνία που ο έλεγχος πάνω στα στοιχεία καθαρού ενεργητικού και εργασιών των εταιρειών αυτών μεταφέρεται στο Συγκρότημα.



2. ΣΗΜΑΝΤΙΚΕΣ ΛΟΓΙΣΤΙΚΕΣ ΑΡΧΕΣ (συνέχεια)

Βάση ενοποίησης (συνέχεια)

Οι ενοποιημένες οικονομικές καταστάσεις περιλαμβάνουν τις οικονομικές καταστάσεις των θυγατρικών εταιρειών Logicom (Overseas) Limited, ENET Solutions Limited, Logicom (Middle East) SAL, Netcom Limited, Netvision Limited, ENET Solutions - Logicom S.A., Logicom Jordan LLC, Logicom FZE, Logicom Dubai LLC, DAP Noesis Business Solutions Limited, Logicom Italia s.r.l. και Logicom IT Distribution LLC για το έτος που έληξε στις 31 Δεκεμβρίου 2005.

Η δίκαιη αξία του καθαρού ενεργητικού της θυγατρικής Εταιρείας Logicom (Overseas) Limited την ημερομηνία που αποκτήθηκε ήταν μεγαλύτερη από το κόστος απόκτησης της. Η διαφορά αυτή αναγνωρίστηκε ως αρνητική υπεραξία και εκτός από το ποσοστό αυτής της υπεραξίας που αναλογεί στη δίκαιη αξία των ακινήτων, εγκαταστάσεων και εξοπλισμού, διαγράφηκε εξολοκλήρου στο Λογαριασμό Αποτελεσμάτων. Το ποσό της υπεραξίας που αναλογεί στη δίκαιη αξία των ακινήτων, εγκαταστάσεων και εξοπλισμού κεφαλαιοποιήθηκε και διαγράφεται επισίως στο Λογαριασμό Αποτελεσμάτων με ανάλογους συντελεστές όπως αυτούς των αποσβέσεων. Από την 1η Ιανουαρίου 2005, σύμφωνα με το ΔΠΧΠ 3, το υπόλοιπο σε μεταφορά της αρνητικής υπεραξίας έχει διαγραφεί στα αποθεματικά από το αρχικό υπόλοιπο του Ενοποιημένου Αποθεματικού Προσόδου.

Η δίκαιη αξία του καθαρού ενεργητικού των θυγατρικών εταιρειών ENET Solutions Limited και DAP Noesis Business Solutions Limited την ημερομηνία που αποκτήθηκαν ήταν μικρότερη από το κόστος απόκτησής τους. Η διαφορά αυτή είχε αναγνωριστεί ως υπεραξία η οποία κεφαλαιοποιήθηκε και διαγράφεται επισίως στο Λογαριασμό Αποτελεσμάτων με ισόποσες ετήσιες επιβαρύνσεις στο διάστημα της αναμενόμενης ωφέλιμης οικονομικής ζωής της, που υπολογίστηκε στα δέκα χρόνια. Από την 1η Ιανουαρίου 2005, σύμφωνα με τις πρόνοιες του ΔΠΧΠ 3 το υπόλοιπο σε μεταφορά της υπεραξίας, δεν διαγράφεται αλλά αξιολογείται επισίως για απομείωση.

Οι εταιρείες Logicom (Middle East) SAL, Netcom Limited, Netvision Limited, ENET Solutions - Logicom S.A., Logicom Jordan LLC, Logicom FZE, Logicom Dubai LLC, Logicom Italia s.r.l. και Logicom IT Distribution LLC συστάθηκαν από τη Logicom Public Limited και τις θυγατρικές της και γι'αυτό δεν προκύπτει οποιαδήποτε υπεραξία ή αρνητική υπεραξία από την ενοποίηση των αποτελεσμάτων τους.

Ακολουθήθηκαν ομοίομορφες λογιστικές αρχές για την ετοιμασία των οικονομικών καταστάσεων όλων των εταιρειών του Συγκροτήματος. Όλα τα υπόλοιπα και οι συναλλαγές μεταξύ εταιρειών του Συγκροτήματος απαλείφθηκαν τελείως κατά την ενοποίηση.

Πωλήσεις

Έσοδα από πωλήσεις αναγνωρίζονται στο Λογαριασμό Αποτελεσμάτων όταν τα σημαντικά οφέλη και κίνδυνοι της ιδιοκτησίας έχουν μεταφερθεί στον αγοραστή. Έσοδα από υπηρεσίες αναγνωρίζονται στο Λογαριασμό Αποτελεσμάτων στο ποσοστό ολοκλήρωσης κατά την ημερομηνία του ισολογισμού. Οι πωλήσεις αντιπροσωπεύουν τα ποσά που τιμολογήθηκαν για εμπορεύματα που πωλήθηκαν ή υπηρεσίες που προσφέρθηκαν κατά τη διάρκεια του έτους και αναφέρονται μετά την αφαίρεση εμπορικών εκπτώσεων και επιστροφών. Επιπρόσθετα, οι πωλήσεις περιλαμβάνουν ποσά που εισπράχθηκαν ή είναι εισπρακτέα από την Ευρωπαϊκή Ένωση για μελέτες έρευνας και τεχνολογικής ανάπτυξης.



2. ΣΗΜΑΝΤΙΚΕΣ ΛΟΓΙΣΤΙΚΕΣ ΑΡΧΕΣ (συνέχεια)

Επιχορηγήσεις για έρευνα και ανάπτυξη

Οι επιχορηγήσεις αποτελούνται από ποσά που εισπράχθηκαν ή είναι εισπρακτέα από την Ευρωπαϊκή Ένωση. Σε περίπτωση που προκύψουν μη ανακτήσιμα ποσά διαγράφονται στο έτος που προκύπτουν. Τα ποσά αντιπροσωπεύουν αποζημιώσεις εξόδων σε συμβόλαια που χρηματοδοτούνται από την Ευρωπαϊκή Ένωση για μελέτες έρευνας και τεχνολογικής ανάπτυξης. Οι επιχορηγήσεις αναγνωρίζονται στο Λογαριασμό Αποτελεσμάτων όταν υπάρχει βεβαιότητα ότι η Εταιρεία θα συμμορφωθεί με τους όρους που προβλέπονται και ότι η επιχορήγηση θα δοθεί. Τα κόστη έρευνας και ανάπτυξης τα οποία γίνονται με σκοπό την απόκτηση καινούργιας επιστημονικής ή τεχνικής γνώσης, χρεώνονται στο Λογαριασμό Αποτελεσμάτων στο χρόνο που πραγματοποιούνται.

Έξοδα για βελτίωση ή επιδιόρθωση κτιρίων

Οι δαπάνες για τροποποίηση ή βελτίωση των κτιρίων κεφαλαιοποιούνται στο βαθμό που αναμένεται να προσφέρουν στο μέλλον οικονομικά οφέλη πέραν του οφέλους που αρχικά είχε υπολογιστεί και αποσβένονται με βάση το συντελεστή που αναφέρεται στη σημείωση ακίνητα, εγκαταστάσεις και εξοπλισμός (σημ. 10). Οι δαπάνες που κεφαλαιοποιούνται περιλαμβάνουν έξοδα χρηματοδότησης που σχετίζονται άμεσα με την τροποποίηση ή βελτίωση των εν λόγω κτιρίων.

Οι δαπάνες για συντήρηση και επιδιόρθωση κτιρίων και άλλων στοιχείων περιουσίας, εγκαταστάσεων και εξοπλισμού χρεώνονται στο Λογαριασμό Αποτελεσμάτων στο έτος που πραγματοποιούνται.

Έσοδα/έξοδα χρηματοδότησης

Τα έσοδα/έξοδα χρηματοδότησης (εκτός από τα έξοδα που αφορούν τροποποίηση ή βελτίωση κτιρίων) αναγνωρίζονται σαν έσοδα/έξοδα στο Λογαριασμό Αποτελεσμάτων του οικονομικού έτους.

Ακίνητα, εγκαταστάσεις, εξοπλισμός και αποσβέσεις

Τα ακίνητα, οι εγκαταστάσεις και ο εξοπλισμός παρουσιάζονται στη τιμή κτήσης ή επανεκτίμησης μείον συσσωρευμένες αποσβέσεις. Γίνεται πρόβλεψη για αποσβέσεις για να διαγραφεί το κόστος ή το ποσό της εκτίμησης μείον η υπολογιζόμενη υπολειμματική αξία των εμπράγματων στοιχείων των ακινήτων, εγκαταστάσεων και εξοπλισμού με ισόποσες ετήσιες επιβαρύνσεις στο διάστημα της αναμενόμενης ωφέλιμης οικονομικής ζωής τους ως εξής:

	%
Κτίρια	4
Έπιπλα και σκεύη	10
Ηλεκτρονικοί υπολογιστές	20 - 33,3
Οχήματα	20

Δεν λογίζεται απόσβεση πάνω στη γη.

Υπολογίζεται απόσβεση για ολόκληρο το έτος αγοράς, κατά το έτος αγοράς ακινήτων, εγκαταστάσεων και εξοπλισμού, και καθόλου κατά το έτος της πώλησης.



2. ΣΗΜΑΝΤΙΚΕΣ ΛΟΓΙΣΤΙΚΕΣ ΑΡΧΕΣ (συνέχεια)

Αποθέματα

Τα αποθέματα εμπορευμάτων αναφέρονται στη χαμηλότερη της τιμής κόστους και της καθαρής ρευστοποιήσιμης αξίας. Το κόστος των αποθεμάτων υπολογίζεται με βάση τη μέση σταθμική τιμή αγοράς περιλαμβανομένου και του κόστους μεταφοράς. Στον υπολογισμό του κόστους περιλαμβάνονται το κόστος αγοράς, τα έξοδα μεταφοράς των εμπορευμάτων στην αποθήκη και τα έξοδα εκτελώνισης.

Καθαρή ρευστοποιήσιμη αξία είναι η τιμή στην οποία τα αποθέματα μπορούν να ρευστοποιηθούν κατά την ομαλή λειτουργία της επιχείρησης αφού γίνει πρόβλεψη για το κόστος της ρευστοποίησης. Η καθαρή ρευστοποιήσιμη αξία είναι η υπολογιζόμενη τιμή πώλησης κατά τη συνήθη πορεία των εργασιών μείον το υπολογιζόμενο κόστος συμπλήρωσης και τα έξοδα πωλήσεως.

Γίνεται ειδική πρόβλεψη σε ετήσια βάση για τα αποθέματα που θεωρούνται πεπαλαιωμένα και πιθανόν να μην μπορούν να πωληθούν.

Εμπορικοί και άλλοι χρεώστες

Οι εμπορικοί και άλλοι χρεώστες αναφέρονται στην τιμή κόστους μείον τυχόν μείωση αξίας. Οι χρεώστες οι οποίοι θεωρούνται ότι δεν μπορούν να εισπραχθούν διαγράφονται στο Λογαριασμό Αποτελεσμάτων. Γίνεται ειδική πρόβλεψη για χρεώστες που θεωρούνται αμφιβόλου είσπραξης.

Φορολογία

Η φορολογία υπολογίζεται πάνω στο φορολογητέο κέρδος του έτους με τα κατάλληλα ποσοστά που ισχύουν μαζί με οποιοσδήποτε αναπροσαρμογές στο φόρο πληρωτέο για τα προηγούμενα έτη.

Τυχόν χρεωστικά υπόλοιπα αναγνωρίζονται για όλες τις αφαιρετέες προσωρινές διαφορές εκεί όπου είναι πιθανόν ότι στο μέλλον θα υπάρχουν επαρκή φορολογικά κέρδη.

Γίνεται επίσης πρόβλεψη για αναβαλλόμενη φορολογία με βάση τη μέθοδο της υποχρέωσης στον ισολογισμό για όλες τις προσωρινές διαφορές στοιχείων ενεργητικού και παθητικού μεταξύ του λογιστικού και φορολογικού χειρισμού. Η πρόβλεψη είναι σύμφωνα με τις πρόνοιες του αναθεωρημένου ΔΛΠ 12.

Εμπορικοί και άλλοι πιστωτές

Οι εμπορικοί και οι άλλοι πιστωτές αναφέρονται στην τιμή κόστους.

Τοκοφόρα δάνεια

Τα τοκοφόρα δάνεια αναγνωρίζονται αρχικά στη δίκαιη αξία τους μείον τα αποδοτέα κόστη της συναλλαγής. Μετά την αρχική αναγνώριση τα τοκοφόρα δάνεια αναγνωρίζονται σε χρεωλυτικό κόστος (amortized cost) με οποιαδήποτε διαφορά μεταξύ κόστους και της αξίας εξαγοράς να αναγνωρίζεται στο Λογαριασμό Αποτελεσμάτων κατά την διάρκεια της περιόδου των δανειοληψιών χρησιμοποιώντας το πραγματικό συντελεστή τόκου (effective interest rate).

Ξένα νομίσματα

Συναλλαγές σε ξένα νομίσματα καταχωρούνται με βάση τους συναλλαγματικούς συντελεστές που ισχύουν την ημερομηνία της συναλλαγής. Ποσά εισπρακτέα και υποχρεώσεις σε ξένα νομίσματα μετατρέπονται με βάση τους συναλλαγματικούς συντελεστές που ισχύουν την ημερομηνία του ισολογισμού και τα κέρδη ή ζημιές από τη μετατροπή συμπεριλαμβάνονται στο Λογαριασμό Αποτελεσμάτων.



2. ΣΗΜΑΝΤΙΚΕΣ ΛΟΓΙΣΤΙΚΕΣ ΑΡΧΕΣ (συνέχεια)

Ξένα νομίσματα από θυγατρικές εταιρείες εξωτερικού

Τα αποτελέσματα των εργασιών των θυγατρικών εταιρειών στο εξωτερικό μεταφράζονται σε Κυπριακές Λίρες με βάση τη μέση τιμή συναλλάγματος που επικρατούσε κατά τη διάρκεια του έτους ενώ τα στοιχεία ισολογισμού μεταφράζονται σε Κυπριακές Λίρες σύμφωνα με τις συναλλαγματικές ισοτιμίες που ισχύουν την ημερομηνία του ισολογισμού. Οι συναλλαγματικές διαφορές που προκύπτουν μεταφέρονται στο αποθεματικό συναλλαγματικών διαφορών.

Μέχρι τις 31 Δεκεμβρίου 2004, οι συναλλαγματικές διαφορές που προέκυπταν από μακροπρόθεσμα δάνεια που, στην ουσία, αποτελούσαν μέρος της καθαρής επένδυσης του Συγκροτήματος σε θυγατρικές εταιρείες του εξωτερικού, καταχωρούνταν ως καθαρή περιουσία (equity) στις οικονομικές καταστάσεις του Συγκροτήματος μέχρι την εκποίηση της επένδυσης, οπότε και θα αναγνωρίζονταν στο Λογαριασμό Αποτελεσμάτων. Από την 1η Ιανουαρίου 2005, σύμφωνα με το αναθεωρημένο ΔΛΠ 21, οι συναλλαγματικές διαφορές που προκύπτουν από τη μετατροπή των μακροπρόθεσμων δανείων σε θυγατρικές εταιρείες του εξωτερικού τα οποία έγιναν σε διαφορετικό νόμισμα από το συνήθως χρησιμοποιούμενο νόμισμα (functional currency) είτε των θυγατρικών του εξωτερικού είτε της ιθύνουσας μεταφέρονται στο Λογαριασμό Αποτελεσμάτων στο έτος που προκύπτουν. Οι συναλλαγματικές διαφορές που προκύπτουν από τα μακροπρόθεσμα δάνεια τα οποία έγιναν στο ίδιο νόμισμα με το συνήθως χρησιμοποιούμενο νόμισμα των θυγατρικών ή της ιθύνουσας εξακολουθούν να καταχωρούνται ως καθαρή περιουσία (equity) στις οικονομικές καταστάσεις του Συγκροτήματος.

Μέχρι τις 31 Δεκεμβρίου 2004, οι συναλλαγματικές διαφορές που προέκυπταν από τη μετατροπή των μακροπρόθεσμων δανείων της Εταιρείας σε θυγατρικές εταιρείες του εξωτερικού αναγνωρίζονταν ως καθαρή περιουσία (equity) στις οικονομικές καταστάσεις της ιθύνουσας Εταιρείας μέχρι την εκποίηση των επενδύσεων, οπότε και θα αναγνωρίζονταν στο Λογαριασμό Αποτελεσμάτων. Από την 1η Ιανουαρίου 2005, σύμφωνα με το αναθεωρημένο ΔΛΠ 21, οι συναλλαγματικές διαφορές που προκύπτουν από τη μετατροπή των μακροπρόθεσμων δανείων αναγνωρίζονται στο Λογαριασμό Αποτελεσμάτων στο έτος που προκύπτουν.

Μετρητά και αντίστοιχα μετρητών

Τα μετρητά και αντίστοιχα μετρητών αποτελούνται από μετρητά στην τράπεζα και στο ταμείο και τραπεζικά παρατραβήγματα κατά το τέλος του οικονομικού έτους.

Επανεκτίμηση και πρόβλεψη για φθορά στοιχείων ακινήτων, εγκαταστάσεων και εξοπλισμού

Κάθε χρόνο, ή συχνότερα αν οι συνθήκες το απαιτούν, γίνονται αναθεωρήσεις για να εκτιμηθούν οι καθαρές αξίες των ακινήτων, εγκαταστάσεων και εξοπλισμού.

Εάν καθοριστεί ότι η καθαρή ανακτήσιμη αξία ενός στοιχείου είναι σημαντικά χαμηλότερη από την καθαρή αξία όπως φαίνεται στα βιβλία της Εταιρείας και η διαφορά στην αξία αναμένεται να είναι μόνιμη, γίνεται υποτίμηση μέχρι το ποσό της καθαρής ανακτήσιμης αξίας. Περίπου κάθε τρία χρόνια, ή συχνότερα αν οι συνθήκες το απαιτούν, γίνονται αναθεωρήσεις για να εκτιμηθούν οι καθαρές αξίες της γης και των κτιρίων. Η επανεκτίμηση γίνεται από ανεξάρτητους επαγγελματίες εκτιμητές.



2. ΣΗΜΑΝΤΙΚΕΣ ΛΟΓΙΣΤΙΚΕΣ ΑΡΧΕΣ (συνέχεια)

Άυλο Ενεργητικό

Δαπάνες ανάπτυξης του λογισμικού και δαπάνες άδειας για τη χρήση και διανομή του λογισμικού κεφαλαιοποιούνται και διαγράφονται στο Λογαριασμό Αποτελεσμάτων με ισόποσες ετήσιες επιβαρύνσεις στο διάστημα της αναμενόμενης ωφέλιμης οικονομικής ζωής τους. Το άυλο ενεργητικό διαγράφεται ως ακολούθως:

Δαπάνες ανάπτυξης	5 χρόνια
Δαπάνες άδειας	2 χρόνια

Η υπεραξία που προέκυψε από τη διαφορά μεταξύ κόστους απόκτησης και καθαρού ενεργητικού των θυγατρικών εταιρειών κατά την εξαγορά, κεφαλαιοποιήθηκε και διαγραφόταν ετησίως στο Λογαριασμό Αποτελεσμάτων με ισόποσες ετήσιες επιβαρύνσεις στο διάστημα της αναμενόμενης ωφέλιμης οικονομικής ζωής της, που υπολογίστηκε στα δέκα χρόνια. Από την 1η Ιανουαρίου 2005, σύμφωνα με τις πρόνοιες του ΔΠΧΠ 3 το υπόλοιπο σε μεταφορά της υπεραξίας δεν διαγράφεται ετησίως στο Λογαριασμό Αποτελεσμάτων αλλά αξιολογείται ετησίως για τυχόν απομείωση. Η πρόβλεψη για απομείωση αναγνωρίζεται στο Λογαριασμό Αποτελεσμάτων.

Η Αρνητική υπεραξία που προέκυψε από τη διαφορά του καθαρού ενεργητικού των θυγατρικών εταιρειών και του κόστους απόκτησης κατά την εξαγορά, κεφαλαιοποιήθηκε και διαγραφόταν ετησίως στο Λογαριασμό Αποτελεσμάτων με ανάλογους συντελεστές όπως αυτούς των αποσβέσεων. Από την 1η Ιανουαρίου 2005, σύμφωνα με τις πρόνοιες του ΔΠΧΠ 3, η αρνητική υπεραξία που προκύπτει κατά την εξαγορά αναγνωρίζεται το ίδιο έτος στο Λογαριασμό Αποτελεσμάτων. Ως εκ τούτου το υπόλοιπο σε μεταφορά της αρνητικής υπεραξίας έχει διαγραφεί από το αρχικό υπόλοιπο του Ενοποιημένου Αποθεματικού Προσόδου.

Ταμείο Προνοίας

Το σχέδιο παροχής ωφελημάτων αφυπηρέτησης είναι τύπου καθορισμένης εισφοράς. Σύμφωνα με τους κανονισμούς του Ταμείου Προνοίας της ιθύνουσας εταιρείας του Συγκροτήματος, το ποσοστό εισφορών στο Ταμείο είναι 3% από μέρους του μέλους, και 3% από μέρους του εργοδότη επί των απολαβών των μελών. Οι συνεισφορές του εργοδότη (Εταιρείας) διαγράφονται στην περίοδο που σχετίζονται και μεταφέρονται στο Λογαριασμό Αποτελεσμάτων στο κόστος προσωπικού.

Τμηματικές πληροφορίες

Το Συγκρότημα παράγει ηλεκτρονικούς υπολογιστές, διαθέτει προϊόντα υψηλής τεχνολογίας, παρέχει λύσεις και υπηρεσίες για δίκτυα και τηλεπικοινωνίες και παρέχει λύσεις και υπηρεσίες λογισμικού σε πελάτες στην Κύπρο και στο εξωτερικό. Οι πωλήσεις, το κέρδος από εργασίες πριν από τα έξοδα χρηματοδότησης, το κέρδος πριν τη φορολογία, τα έξοδα διοίκησης, η απομείωση/χρεόλυση υπεραξίας και τα καθαρά έξοδα χρηματοδότησης επιμερίζονται μεταξύ Κύπρου και εξωτερικού και συνάδουν με τις πρόνοιες του αναθεωρημένου ΔΛΠ 14 - Τμηματικές Πληροφορίες. Το σύνολο ενεργητικού και υποχρεώσεων, το σύνολο και οι καθαρές προσθήκες και αποσβέσεις των ακινήτων, των εγκαταστάσεων και του εξοπλισμού καθώς και οι πόροι χρηματοδότησης του Συγκροτήματος, επιμερίζονται μεταξύ των εν λόγω στοιχείων στην Κύπρο και στο εξωτερικό.

Το κόστος κατανέμεται με βάση την τιμολόγηση των προϊόντων και υπηρεσιών και κατά συνέπεια το κόστος πωλήσεων αντικατοπτρίζει τις αντίστοιχες πωλήσεις. Ως αποτέλεσμα, η κατανομή των κόστων σε γεωγραφική βάση παρουσιάζεται στην χώρα που γίνεται η πώληση. Η κατανομή των εξόδων διοίκησης γίνεται με την ίδια βάση. Η τιμολόγηση και οι συναλλαγές μεταξύ των διαφόρων τομέων επιχειρήσεων πραγματοποιούνται σε τιμή κόστους.



2. ΣΗΜΑΝΤΙΚΕΣ ΛΟΓΙΣΤΙΚΕΣ ΑΡΧΕΣ (συνέχεια)

Εκμίσθωση εκμετάλλευσης

Το Συγκρότημα απέκτησε γη στη Ζώνη Ελευθέρου Εμπορίου της Λάρνακας το Δεκέμβριο του 1994 με εκμίσθωση εκμετάλλευσης από την Κυπριακή Δημοκρατία που λήγει στις 30 Σεπτεμβρίου 2016 με πρόνοια για ανανέωση για άλλες δύο περιόδους εκμίσθωσης 33 ετών.

Η ετήσια εκμίσθωση είναι £1.693 και χρεώνεται στο Λογαριασμό Αποτελεσμάτων. Όλες οι πληρωμές για άλλες εκμισθώσεις εκμετάλλευσης μεταφέρονται στο Λογαριασμό Αποτελεσμάτων εφόσον οι κίνδυνοι και τυχόν ωφέλειες των εν λόγω στοιχείων δεν μεταφέρονται στην Εταιρεία.

Εγγυήσεις

Δε γίνεται πρόβλεψη για τις εγγυήσεις που δίδει το Συγκρότημα πάνω στα εξαρτήματα και τους ηλεκτρονικούς υπολογιστές, για το λόγο ότι όλα τα εξαρτήματα και οι ηλεκτρονικοί υπολογιστές φέρουν εγγύηση από τους προμηθευτές ισάξιας με τις εγγυήσεις που δίνονται.

Μείωση αξίας στοιχείων ενεργητικού

Κατά την ημερομηνία του ισολογισμού το Συγκρότημα εξετάζει κατά πόσο υπήρχαν οποιεσδήποτε ενδείξεις που υποδηλούν μείωση της αξίας των στοιχείων ενεργητικού, με εξαίρεση τα στοιχεία των ακινήτων, εγκαταστάσεων και εξοπλισμού για τα οποία η λογιστική αρχή που εφαρμόζεται σε σχέση με τη μείωση αξίας αναφέρεται πιο πάνω. Σε περίπτωση ύπαρξης τέτοιων ενδείξεων, η Εταιρεία προχωρεί στον υπολογισμό της ανακτήσιμης αξίας (recoverable amount) του συγκεκριμένου στοιχείου ενεργητικού.

Αν η ανακτήσιμη αξία είναι χαμηλότερη της λογιστικής αξίας του συγκεκριμένου στοιχείου τότε η λογιστική αξία μειώνεται στην ανακτήσιμη αξία. Η μείωση αυτή αναγνωρίζεται ως έξοδο στο Λογαριασμό Αποτελεσμάτων του έτους.

Ακύρωση μείωσης αξίας στοιχείων ενεργητικού

Η μείωση αξίας στοιχείων ενεργητικού αντιστρέφεται εάν η επόμενη αύξηση στο εισπρακτέο ποσό μπορεί να σχετιστεί αντικειμενικά σε ένα γεγονός που συνέβηκε αφ' ότου η μείωση αναγνωρίσθηκε. Αναφορικά με όλα τα στοιχεία ενεργητικού, η μείωση στην αξία αντιστρέφεται εάν έγινε αλλαγή στους υπολογισμούς που χρησιμοποιήθηκαν για να εξακριβωθεί το ανακτήσιμο ποσό.

Η μείωση αντιστρέφεται μόνο στην περίπτωση όπου η τρέχουσα αξία του στοιχείου ενεργητικού δεν ξεπερνά την τρέχουσα αξία που θα μπορούσε να υπολογιστεί, μείον αποσβέσεις ή απομειώσεις, εάν η μείωση δεν είχε αναγνωρισθεί.

Η ακύρωση μείωσης αξίας αναγνωρίζεται στο Λογαριασμό Αποτελεσμάτων ή και στο αποθεματικό επανεκτίμησης με αντίθετες λογιστικές εγγραφές από αυτές που έγιναν για την αρχική αναγνώριση της μείωσης αξίας. Τυχόν μείωση αξίας για υπεραξία δεν ακυρώνεται με βάση το ΔΛΠΧ 3.

Επενδύσεις

Με την εφαρμογή του αναθεωρημένου και τροποποιημένου ΔΛΠ 39 το Συγκρότημα μετέφερε όλες τις επενδύσεις σε μετοχές από την κατηγορία διαθέσιμες προς πώληση στην κατηγορία δίκαιη αξία μέσω των αποτελεσμάτων. Οι επενδύσεις στη δίκαιη αξία μέσω των αποτελεσμάτων αποτελούνται από επενδύσεις διαθέσιμες προς εμπορία και παρουσιάζονται ως ενεργητικό στον ισολογισμό βάση της δίκαιης αξίας τους. Τυχόν πλεόνασμα ή έλλειμμα που προκύπτει από την αναπροσαρμογή στη δίκαιη αξία αναγνωρίζεται στο Λογαριασμό Αποτελεσμάτων (όπως και τα προηγούμενα χρόνια).



2. ΣΗΜΑΝΤΙΚΕΣ ΛΟΓΙΣΤΙΚΕΣ ΑΡΧΕΣ (συνέχεια)

Επενδύσεις (συνέχεια)

Οι επενδύσεις αυτές αναγνωρίζονται αρχικά στην τιμή κτήσης και ακολούθως αναπροσαρμόζονται στη δίκαιη αξία τους. Για εισηγμένες αξίες η δίκαιη αξία υπολογίζεται με βάση τη τιμή κλεισίματος σύμφωνα με τις τιμές του Χρηματιστηρίου κατά την ημερομηνία του ισολογισμού. Για τις μη εισηγμένες αξίες, η δίκαιη αξία καθορίζεται με βάση το καθαρό ενεργητικό (net asset position) κατά την ημερομηνία του ισολογισμού.

Επενδύσεις σε θυγατρικές εταιρείες

Οι επενδύσεις σε θυγατρικές εταιρείες αντιπροσωπεύουν 100% μερίδιο στις θυγατρικές εταιρείες Logicom (Overseas) Limited, Logicom (Middle East) SAL, ENET Solutions Limited, Netcom Limited, Netvision Limited, ENET Solutions - Logicom S.A., Logicom Jordan LLC, Logicom FZE, Logicom Dubai LLC, DAP Noesis Business Solutions Limited, Logicom Italia s.r.l. και Logicom IT Distribution LLC (μέσω των θυγατρικών εταιρειών ENET Solutions - Logicom S.A. και Logicom FZE). Οι επενδύσεις στις θυγατρικές εταιρείες αναφέρονται στα βιβλία της ιθύνουσας στην τιμή κτήσης μείον αναπροσαρμογές για τυχόν μόνιμη μείωση στην αξία των επενδύσεων. Οι τυχόν αναπροσαρμογές που προκύπτουν καταχωρούνται στο Λογαριασμό Αποτελεσμάτων.

Προβλέψεις

Οι προβλέψεις αναγνωρίζονται στον ισολογισμό όταν το Συγκρότημα έχει νομική ή εμπορική/ανηλεϊμμένη υποχρέωση ως αποτέλεσμα ενός γεγονότος που έγινε στο παρελθόν και είναι πιθανό να χρειαστεί η εκροή οικονομικών ωφελημάτων προς εξόφληση της υποχρέωσης. Εάν η επίδραση είναι σημαντική, οι προβλέψεις υπολογίζονται κάνοντας έκπτωση στις αναμενόμενες μελλοντικές εισπράξεις σε ένα ποσοστό πριν τη φορολογία το οποίο αντιπροσωπεύει τις παρούσες αξιολογήσεις της αγοράς για τη σημερινή αξία των χρημάτων (time value of money) και όπου ισχύει, τους κινδύνους που αναφέρονται ειδικά για την υποχρέωση.

Παράγωγα χρηματοοικονομικά μέσα

Το Συγκρότημα χρησιμοποιεί παράγωγα χρηματοοικονομικά μέσα για να αντισταθμίσει την έκθεση σε κινδύνους που προκύπτουν από συναλλαγματικές διαφορές από συνήθεις η χρηματοδοτικές δραστηριότητες. Σύμφωνα με την χρηματοοικονομική πολιτική του, το Συγκρότημα δεν κατέχει ούτε εκδίδει παράγωγα χρηματοοικονομικά μέσα για εμπορικούς σκοπούς.

Τα παράγωγα χρηματοοικονομικά μέσα αναφέρονται αρχικά σε τιμή κόστους και ακολούθως αποτιμούνται στη δίκαιη αξία. Το κέρδος ή ζημιά από την αποτίμηση σε δίκαιη αξία αναγνωρίζεται άμεσα στον Λογαριασμό Αποτελεσμάτων. Η δίκαιη αξία των προθεσμιακών συμβολαίων για τιμή συναλλάγματος είναι η τιμή αγοράς τους την ημερομηνία του Ισολογισμού, η οποία είναι η τρέχουσα αξία αγοράς της προθεσμιακής τιμής.

Γεγονότα μεταγενέστερα του ισολογισμού

Στοιχεία του ενεργητικού και των υποχρεώσεων αναπροσαρμόζονται για γεγονότα που συνέβηκαν στην περίοδο από την ημερομηνία του ισολογισμού μέχρι την ημερομηνία έγκρισης των οικονομικών καταστάσεων από το Διοικητικό Συμβούλιο, όταν τα γεγονότα αυτά προσφέρουν πρόσθετες πληροφορίες για την εκτίμηση ποσών σχετικών με καταστάσεις υπάρχουσες κατά την ημερομηνία του ισολογισμού ή υποδεικνύουν ότι η αρχή της συνεχιζόμενης λειτουργίας σε σχέση με όλη ή ένα μέρος της Εταιρείας δεν είναι κατάλληλη.



2. ΣΗΜΑΝΤΙΚΕΣ ΛΟΓΙΣΤΙΚΕΣ ΑΡΧΕΣ (συνέχεια)

Μετοχικό κεφάλαιο

(i) Συνήθειες μετοχές

Συνήθειες μετοχές που εκδόθηκαν και πληρώθηκαν πλήρως ταξινομούνται σαν κεφάλαιο.

(ii) Μερίσματα

Τα μερίσματα αναγνωρίζονται ως υποχρέωση στο έτος που έχουν δηλωθεί, σύμφωνα με το ΔΛΠ 10.

Αποζημίωση προσωπικού και διευθυντών με μετοχικό κεφάλαιο

Προσωπικό και διευθυντές του Συγκροτήματος λαμβάνουν, βάση των συμβολαίων εργοδότησής τους, μετοχές της Εταιρείας. Το μετοχικό κεφάλαιο εκδίδεται σε εμπιστευματοδόχο ο οποίος αναλαμβάνει τη μεταφορά αυτών των μετοχών στους δικαιούχους διευθυντές και προσωπικό με βάση τις συμβάσεις εργοδότησής τους με τον όρο να είναι στην υπηρεσία της Εταιρείας. Εφόσον οι μετοχές βρίσκονται στην κατοχή του εμπιστευματοδόχου, το κόστος τους το οποίο θεωρείται ότι ισούται με την ονομαστική αξία των μετοχών, παρουσιάζεται στους χρεώστες και προπληρωμές. Το ποσό που μεταβιβάζεται στους δικαιούχους διευθυντές και προσωπικό κατά τη διάρκεια της περιόδου διαγράφεται στο Λογαριασμό Αποτελεσμάτων.

Συγκριτικά ποσά

Όπου χρειάζεται, τα συγκριτικά ποσά αναπροσαρμόζονται για να συνάδουν με τις αλλαγές στις λογιστικές αρχές, την υιοθέτηση νέων και αναθεωρημένων Διεθνών Πρότυπων Χρηματοοικονομικής Πληροφόρησης και στην παρουσίαση του τρέχοντος οικονομικού έτους.

3. ΤΜΗΜΑΤΙΚΕΣ ΠΛΗΡΟΦΟΡΙΕΣ

Το Συγκρότημα διαθέτει προϊόντα υψηλής τεχνολογίας, παράγει ηλεκτρονικούς υπολογιστές, παρέχει λύσεις και υπηρεσίες για δίκτυα και τηλεπικοινωνίες και παρέχει λύσεις και υπηρεσίες λογισμικού σε πελάτες στην Κύπρο και στο εξωτερικό. Οι πωλήσεις, το κέρδος από εργασίες πριν από τα έξοδα χρηματοδότησης, το κέρδος πριν τη φορολογία, τα έξοδα διοίκησης, η απομείωση/χρεόλυση υπεραξίας και τα καθαρά έξοδα χρηματοδότησης επιμερίζονται μεταξύ Κύπρου και εξωτερικού, και συνάδουν με τις πρόνοιες του αναθεωρημένου Διεθνούς Λογιστικού Προτύπου Αρ. 14 - Τμηματικές πληροφορίες ως ακολούθως:

	2005 £	2004 £
Πωλήσεις		
Στην Κύπρο	20.102.555	18.263.232
Στο εξωτερικό	97.533.855	69.658.285
	117.636.410	87.921.517

**3. ΤΜΗΜΑΤΙΚΕΣ ΠΛΗΡΟΦΟΡΙΕΣ (συνέχεια)**

	2005 £	2004 £
Κέρδος από εργασίες πριν από τα καθαρά έξοδα χρηματοδότησης		
Στην Κύπρο	1.349.952	1.130.988
Στο εξωτερικό	1.651.008	459.608
	3.000.960	1.590.596
Κέρδος πριν τη φορολογία		
Στην Κύπρο	628.521	816.184
Στο εξωτερικό	967.231	489.100
	1.595.752	1.305.284
Έξοδα διοίκησης		
Στην Κύπρο	2.767.697	2.362.837
Στο εξωτερικό	2.365.843	2.247.993
	5.133.540	4.610.830
Απομείωση/χρεόλυση υπεραξίας		
Στην Κύπρο	83.338	64.551
Στο εξωτερικό	-	-
	83.338	64.551
Καθαρά έξοδα χρηματοδότησης		
Στην Κύπρο	(721.423)	(314.805)
Στο εξωτερικό	(683.785)	29.493
	(1.405.208)	(285.312)
<p>Το σύνολο ενεργητικού και υποχρεώσεων, το σύνολο και οι καθαρές προσθήκες και αποσβέσεις των ακινήτων, των εγκαταστάσεων και του εξοπλισμού καθώς και οι πόροι χρηματοδότησης του Συγκροτήματος, επιμερίζονται μεταξύ των εν λόγω στοιχείων στην Κύπρο και στο εξωτερικό ως ακολούθως:</p>		
Σύνολο ενεργητικού		
Στην Κύπρο	19.266.030	19.157.263
Στο εξωτερικό	40.209.764	21.623.987
	59.475.794	40.781.250
Σύνολο υποχρεώσεων		
Στην Κύπρο	23.218.040	15.887.190
Στο εξωτερικό	18.518.648	8.710.481
	41.736.688	24.597.671

**3. ΤΜΗΜΑΤΙΚΕΣ ΠΛΗΡΟΦΟΡΙΕΣ (συνέχεια)**

	2005 €	2004 €
ΤΟ ΣΥΓΚΡΟΤΗΜΑ		
Ακίνητα, εγκαταστάσεις και εξοπλισμός		
Στην Κύπρο	2.004.269	2.000.111
Στο εξωτερικό	683.721	520.293
	2.687.990	2.520.404
Καθαρές προσθήκες ακινήτων, εγκαταστάσεων και εξοπλισμού		
Στην Κύπρο	114.176	80.626
Στο εξωτερικό	216.341	245.535
	330.517	326.161
Καθαρή απόσβεση έτους		
Στην Κύπρο	111.190	126.827
Στο εξωτερικό	100.224	59.682
	211.414	186.509
Πόροι χρηματοδότησης		
Στην Κύπρο	13.867.994	10.704.320
Στο εξωτερικό	9.315.203	4.133.013
	23.183.197	14.837.333



4. ΕΞΟΔΑ ΔΙΟΙΚΗΣΗΣ

	2005 €	2004 €
ΤΟ ΣΥΓΚΡΟΤΗΜΑ		
(α) Έξοδα προσωπικού		
Μισθοί προσωπικού	2.109.302	1.685.105
Κοινωνικές ασφαλίσεις και συναφή έξοδα	260.492	179.793
Εισφορές στο Ταμείο Προνοίας	36.200	24.793
Αμοιβή διευθυντών και προσωπικού με μετοχικό κεφάλαιο	105.000	37.400
Άλλα έξοδα προσωπικού	68.239	52.246
	2.579.233	1.979.337
Ο μέσος αριθμός των υπαλλήλων κατά τη διάρκεια του έτους ήταν 230 (2004: 174).		
(β) Άλλα έξοδα διοίκησης		
Απομείωση υπεραξίας	83.338	-
Χρεόλυση υπεραξίας	-	64.551
Διαγραφή αρνητικής υπεραξίας	-	(1.280)
Αποσβέσεις	247.518	187.547
Αμοιβή συμβούλων - Μη εκτελεστικοί σύμβουλοι	14.380	9.800
- Εκτελεστικοί σύμβουλοι	310.022	245.554
Αμοιβή ελεγκτών	49.791	35.647
Αμοιβή νομικού συμβούλου	71.745	45.110
Άλλα επαγγελματικά έξοδα	103.040	95.619
Ταξιδιωτικά έξοδα	264.997	188.161
Έξοδα συντήρησης	40.140	17.347
Ενοίκια	200.435	193.879
Υπεργολαβίες	86.190	79.331
Έξοδα προώθησης εργασιών και διαφημιστικά	91.752	68.167
Πρόβλεψη για επισφαλείς χρεώστες	274.116	627.568
Ασφαλίσεις	58.494	47.093
Έξοδα εκπαίδευσης προσωπικού	32.550	33.235
Συνδρομές και εισφορές	50.582	63.580
Έξοδα τηλεφώνων	116.274	85.682
Ηλεκτρισμός	43.134	44.903
Έξοδα συντήρησης λογισμικού	48.471	39.260
Έξοδα μεταφορών	15.780	33.641
Διάφορα άλλα έξοδα	351.558	427.098
	2.554.307	2.631.493
Σύνολο εξόδων διοίκησης	5.133.540	4.610.830

**4. ΕΞΟΔΑ ΔΙΟΙΚΗΣΗΣ (συνέχεια)**

	2005 €	2004 €
Η ΕΤΑΙΡΕΙΑ		
(α) Έξοδα προσωπικού		
Μισθοί προσωπικού	583.029	490.043
Κοινωνικές ασφάλισεις και συναφή έξοδα	69.240	59.702
Εισφορές στο Ταμείο Προνοίας	14.946	8.739
Αμοιβή διευθυντών και προσωπικού με μετοχικό κεφάλαιο	105.000	37.400
Άλλα έξοδα προσωπικού	56.516	41.029
	828.731	636.913

Ο μέσος αριθμός των υπαλλήλων κατά τη διάρκεια του έτους ήταν 61 (2004: 54).

(β) Άλλα έξοδα διοίκησης

Αποσβέσεις	119.354	100.467
Αμοιβή συμβούλων - Μη εκτελεστικοί σύμβουλοι	14.380	9.800
- Εκτελεστικοί σύμβουλοι	94.456	144.378
Αμοιβή ελεγκτών	13.420	13.400
Αμοιβή νομικού συμβούλου	29.086	25.682
Άλλα επαγγελματικά έξοδα	76.265	13.667
Ταξιδιωτικά έξοδα	109.129	85.535
Έξοδα συντήρησης	4.457	6.297
Ενοίκια	4.429	2.484
Υπεργολαβίες	77.269	61.316
Έξοδα προώθησης εργασιών και διαφημιστικά	27.827	14.141
Πρόβλεψη για επισφαλείς χρεώστες	158.082	-
Ασφαλίσεις	7.563	16.956
Έξοδα εκπαίδευσης προσωπικού	4.917	16.367
Συνδρομές και εισφορές	31.707	56.048
Έξοδα τηλεφώνων	28.656	33.789
Ηλεκτρισμός	18.152	14.310
Έξοδα συντήρησης λογισμικού	44.842	32.268
Έξοδα μεταφορών	1.263	28.510
Διάφορα άλλα έξοδα	160.463	139.742
	1.025.717	815.157
Σύνολο εξόδων διοίκησης	1.854.448	1.452.070

Τα συγκριτικά ποσά του Συγκροτήματος και της Εταιρείας αναπροσαρμόζονται κατά £4.410 λόγω της μεταφοράς του κέρδους από την επανεκτίμηση επενδύσεων από τα έξοδα διοίκησης στα άλλα εισοδήματα, ώστε να συνάδουν με τις αλλαγές στην παρουσίαση του τρέχοντος οικονομικού έτους.



5. ΑΛΛΑ ΕΙΣΟΔΗΜΑΤΑ

	2005 £	2004 £
ΤΟ ΣΥΓΚΡΟΤΗΜΑ		
Κέρδος από πώληση στοιχείων ακινήτων, εγκαταστάσεων και εξοπλισμού	169	2.961
Κέρδος από επανεκτίμηση επενδύσεων	549	4.410
Προμήθειες και άλλα έσοδα	116.828	196.532
	117.546	203.903
Η ΕΤΑΙΡΕΙΑ		
Κέρδος από πώληση στοιχείων ακινήτων, εγκαταστάσεων και εξοπλισμού	169	4.000
Κέρδος από επανεκτίμηση επενδύσεων	549	4.410
Μερίσματα εισπρακτέα από θυγατρικές εταιρείες	577.000	55.000
Προμήθειες και άλλα έσοδα	174.840	217.094
	752.558	280.504

Τα συγκριτικά ποσά του Συγκροτήματος και της Εταιρείας αναπροσαρμόζονται κατά £4.410 λόγω της μεταφοράς του κέρδους από την επανεκτίμηση των επενδύσεων από τα έξοδα διοίκησης στα άλλα εισοδήματα, ώστε να συνάδουν με τις αλλαγές στην παρουσίαση του τρέχοντος οικονομικού έτους.

6. ΚΑΘΑΡΑ ΕΞΟΔΑ ΧΡΗΜΑΤΟΔΟΤΗΣΗΣ

ΤΟ ΣΥΓΚΡΟΤΗΜΑ		
Έσοδα χρηματοδότησης		
Τόκοι εισπρακτέοι	313.696	298.917
Καθαρό κέρδος από συναλλαγματική διαφορά	-	137.127
	313.696	436.044
Έξοδα χρηματοδότησης		
Τόκοι και άλλα έξοδα	(914.910)	(721.356)
Καθαρή ζημιά από συναλλαγματική διαφορά	(803.994)	-
	(1.718.904)	(721.356)
Καθαρά έξοδα χρηματοδότησης	(1.405.208)	(285.312)
Η ΕΤΑΙΡΕΙΑ		
Έσοδα χρηματοδότησης		
Τόκοι εισπρακτέοι	197.324	195.138
Καθαρό κέρδος από συναλλαγματική διαφορά	110.691	-
	308.015	195.138
Έξοδα χρηματοδότησης		
Τόκοι και άλλα έξοδα	(632.867)	(477.599)
Καθαρή ζημιά από συναλλαγματική διαφορά	-	(371.498)
	(632.867)	(849.097)
Καθαρά έξοδα χρηματοδότησης	(324.852)	(653.959)

**6. ΚΑΘΑΡΑ ΕΞΟΔΑ ΧΡΗΜΑΤΟΔΟΤΗΣΗΣ (συνέχεια)**

Τα συγκριτικά ποσά του Συγκροτήματος και της Εταιρείας αναπροσαρμόζονται κατά £234.599 και £557.842 αντίστοιχα λόγω αλλαγής στο χειρισμό της συναλλαγματικής διαφοράς που προκύπτει από τα μακροπρόθεσμα δάνεια της ιθύνουσας εταιρείας προς τις θυγατρικές εταιρείες του εξωτερικού, ώστε να συνάδει με τις πρόνοιες του αναθεωρημένου ΔΛΠ 21. Μέχρι τις 31 Δεκεμβρίου 2004, οι συναλλαγματικές διαφορές που προέκυπταν από τα μακροπρόθεσμα δάνεια της ιθύνουσας εταιρείας στις θυγατρικές εταιρείες του εξωτερικού μεταφέρονταν στο Αποθεματικό Συναλλαγματικών Διαφορών. Από την 1η Ιανουαρίου 2005, σύμφωνα με το αναθεωρημένο ΔΛΠ 21, οι συναλλαγματικές διαφορές που προκύπτουν από τη μετατροπή μακροπρόθεσμων δανείων σε θυγατρικές εταιρείες του εξωτερικού τα οποία έγιναν σε διαφορετικό νόμισμα από το κυρίως χρησιμοποιούμενο νόμισμα (functional currency) είτε των θυγατρικών του εξωτερικού είτε της ιθύνουσας, μεταφέρονται στο Λογαριασμό Αποτελεσμάτων. Οι συναλλαγματικές διαφορές που προκύπτουν από την μετατροπή μακροπρόθεσμων δανείων τα οποία έγιναν στο ίδιο νόμισμα με το κυρίως χρησιμοποιούμενο νόμισμα της θυγατρικής ή της ιθύνουσας εξακολουθούν να μεταφέρονται στο Αποθεματικό Συναλλαγματικών Διαφορών.

Στα βιβλία της ιθύνουσας εταιρείας οι συναλλαγματικές διαφορές που προκύπτουν από τη μετατροπή όλων των μακροπρόθεσμων δανείων σε θυγατρικές εταιρείες του εξωτερικού μεταφέρονται, σύμφωνα με το αναθεωρημένο ΔΛΠ 21, στο Λογαριασμό Αποτελεσμάτων αντί στο Αποθεματικό Συναλλαγματικών Διαφορών όπως προβλεπόταν από το προηγούμενο ΔΛΠ 21.

2005	2004
£	£

7. ΦΟΡΟΛΟΓΙΑ**ΤΟ ΣΥΓΚΡΟΤΗΜΑ**

Εταιρικός φόρος	107.768	148.482
Αναπροσαρμογή προηγούμενων ετών	52.642	-
Έκτακτη εισφορά για την άμυνα	30.746	10.783
Αναβαλλόμενη φορολογία	(105.056)	(50.953)
	86.100	108.312

**7. ΦΟΡΟΛΟΓΙΑ** (συνέχεια)

Οι θυγατρικές εταιρείες του Συγκροτήματος υπόκεινται σε φορολογία στις χώρες που διεξάγουν εργασίες ως ακολούθως:

Εταιρεία	Χώρα	Φορολογικός συντελεστής %
Logicom (Overseas) Limited	Κύπρος	10
ENET Solutions Limited	Κύπρος	10
Netcom Limited	Κύπρος	10
Netvision Limited	Κύπρος	10
DAP Noesis Business Solutions Limited	Κύπρος	10
Logicom (Middle East) SAL	Λίβανος	15
ENET Solutions - Logicom S.A.	Ελλάδα	32
Logicom FZE	Ηνωμένα Αραβικά Εμιράτα	0
Logicom Dubai LLC	Ηνωμένα Αραβικά Εμιράτα	0
Logicom Jordan LLC	Ιορδανία	25
Logicom Italia SRL	Ιταλία	38

Δεν υπήρχαν διαφοροποιήσεις στους φορολογικούς συντελεστές από το 2004 εκτός από το φορολογικό συντελεστή στην Ελλάδα που μειώθηκε από 35% στο 32%.

	2005 £	2004 £
Η ΕΤΑΙΡΕΙΑ		
Αναπροσαρμογή προηγούμενων ετών	52.642	-
Έκτακτη εισφορά για την άμυνα	19.252	-
Αναβαλλόμενη φορολογία	(28.477)	18.764
	43.417	18.764

Η Εταιρεία υπόκειται σε φορολογία με συντελεστή 10% για όλα της τα κέρδη.

**7. ΦΟΡΟΛΟΓΙΑ** (συνέχεια)

	2005 €	2004 €
ΤΟ ΣΥΓΚΡΟΤΗΜΑ		
Συμφιλίωση φορολογίας με φορολογία βάση του λογιστικού κέρδους		
Κέρδος πριν τη φορολογία	1.595.752	1.305.284
Ενεργός φορολογικός συντελεστής	12,66%	11,48%
Φορολογία για το έτος με βάση το λογιστικό κέρδος	202.022	149.847
Φορολογική επίπτωση για:		
Αποσβέσεις	20.945	16.698
Κεφαλαιουχικές εκπτώσεις	(19.347)	(15.516)
Έσοδα που δεν επιτρέπονται στον υπολογισμό φορολογητέου εισοδήματος	(110.600)	(53.274)
Έξοδα που δεν επιτρέπονται στον υπολογισμό φορολογητέου εισοδήματος	14.748	50.727
Αναπροσαρμογές προηγούμενων ετών	52.642	-
Έκτακτη εισφορά για την άμυνα	30.746	10.783
Αναβαλλόμενη φορολογία	(105.056)	(50.953)
	86.100	108.312
Η ΕΤΑΙΡΕΙΑ		
Συμφιλίωση φορολογίας με φορολογία βάση του λογιστικού κέρδους/(ζημιάς)		
Κέρδος/(ζημιά) πριν τη φορολογία	990.068	(353.283)
Ενεργός φορολογικός συντελεστής	10%	10%
Φορολογία για το έτος με βάση το λογιστικό κέρδος	99.007	(35.328)
Φορολογική επίπτωση για:		
Αποσβέσεις	11.935	10.046
Κεφαλαιουχικές εκπτώσεις	(10.030)	(10.244)
Έσοδα που δεν επιτρέπονται στον υπολογισμό φορολογητέου εισοδήματος	(102.939)	(16.098)
Έξοδα που δεν αφαιρούνται στον υπολογισμό φορολογητέου εισοδήματος	2.027	51.624
Αναπροσαρμογές προηγούμενων ετών	52.642	-
Έκτακτη εισφορά για την άμυνα	19.252	-
Αναβαλλόμενη φορολογία	(28.477)	18.764
	43.417	18.764

**7. ΦΟΡΟΛΟΓΙΑ** (συνέχεια)

	2005 £	2004 £
Αναβαλλόμενη φορολογία που μεταφέρεται στα αποθεματικά		
ΤΟ ΣΥΓΚΡΟΤΗΜΑ		
Επανεκτίμηση γης και κτιρίων	110.395	126.837
Συναλλαγματική διαφορά	-	(3.823)
	110.395	123.014
Η ΕΤΑΙΡΕΙΑ		
Επανεκτίμηση γης και κτιρίων	110.395	118.537
	110.395	118.537

8. ΜΕΡΙΣΜΑ

Μέρισμα που πληρώθηκε	555.255	246.780
Προτεινόμενο μέρισμα	-	-
	555.255	246.780

Κατά τη διάρκεια του τρέχοντος έτους, είχε καταβληθεί τελικό μέρισμα χρήσεως 2004 ύψους £555.255. Τούτο αντιστοιχεί προς 0,9 σεντ ανά μετοχή. Με βάση το ΔΛΠ 10 τα μερίσματα αναγνωρίζονται στο έτος που δηλώνονται.

Το προτεινόμενο τελικό μέρισμα για το 2005 ύψους £679.063, αντιστοιχεί προς 1,1 σεντ ανά μετοχή, και με βάση το ΔΛΠ 10 θα αναγνωρισθεί μέσα στο 2006, το έτος δηλαδή που θα δηλωθεί.

9. ΚΕΡΔΟΣ/(ΖΗΜΙΑ) ΑΝΑ ΜΕΤΟΧΗ

	2005	2004
ΤΟ ΣΥΓΚΡΟΤΗΜΑ		
Βασικό κέρδος ανά μετοχή		
Ο υπολογισμός του κέρδους ανά μετοχή βασίζεται στο καθαρό κέρδος που αναλογεί στους μετόχους της Ιθύνουσας Εταιρείας ύψους £1.509.652 (2004: £1.196.972) και στο μεσοσταθμικό αριθμό εκδομένων μετοχών κατά τη διάρκεια του έτους, ο οποίος αντιστοιχεί σε 61.702.917 μετοχές και έχει υπολογιστεί ως ακολούθως:		
Κέρδος που αναλογεί στους μετόχους (£)	1.509.652	1.196.972
Μεσοσταθμικός αριθμός μετοχών που ήταν εκδομένες κατά τη διάρκεια του έτους	61.702.917	61.702.917
Κέρδος ανά μετοχή (σεντ)	2,45	1,94

**9. ΚΕΡΔΟΣ/(ΖΗΜΙΑ) ΑΝΑ ΜΕΤΟΧΗ** (συνέχεια)

	2005	2004
Αναπροσαρμοσμένο κέρδος ανά μετοχή		
Ο υπολογισμός του αναπροσαρμοσμένου κέρδους ανά μετοχή βασίζεται στο καθαρό κέρδος που αναλογεί στους μετόχους της ιθύνουσας Εταιρείας ύψους £1.509.652 (2004: £1.196.972) και στο μεσοσταθμικό αριθμό εκδομένων μετοχών κατά τη διάρκεια του έτους, ο οποίος αντιστοιχεί σε 61.702.917 μετοχές και έχει υπολογιστεί ως ακολούθως:		
Κέρδος που αναλογεί στους μετόχους (£)	1.509.652	1.196.972
Μεσοσταθμικός αριθμός μετοχών που ήταν εκδομένες κατά τη διάρκεια του έτους	61.702.917	61.702.917
Αναπροσαρμοσμένο κέρδος ανά μετοχή (σεντ)	2,45	1,94
Η ΕΤΑΙΡΕΙΑ		
Βασικό κέρδος/(ζημιά) ανά μετοχή		
Ο υπολογισμός του κέρδους/(ζημιά) ανά μετοχή βασίζεται στο καθαρό κέρδος/(ζημιά) που αναλογεί στους μετόχους της ιθύνουσας Εταιρείας ύψους £946.651 (2004: καθαρή ζημιά £372.047) και στο μεσοσταθμικό αριθμό εκδομένων μετοχών κατά τη διάρκεια του έτους που αντιστοιχεί σε 61.702.917 μετοχές και έχει υπολογιστεί ως ακολούθως:		
Κέρδος/(ζημιά) που αναλογεί στους μετόχους (£)	946.651	(372.047)
Μεσοσταθμικός αριθμός μετοχών που ήταν εκδομένες κατά τη διάρκεια του έτους	61.702.917	61.702.917
Κέρδος/(ζημιά) ανά μετοχή (σεντ)	1,53	(0,60)
Αναπροσαρμοσμένο κέρδος/(ζημιά) ανά μετοχή		
Ο υπολογισμός του αναπροσαρμοσμένου κέρδους/(ζημιάς) ανά μετοχή βασίζεται στο καθαρό κέρδος/(ζημιά) που αναλογεί στους μετόχους της ιθύνουσας Εταιρείας ύψους £946.651 (2004: καθαρή ζημιά £372.047) και στο μεσοσταθμικό αριθμό εκδομένων μετοχών κατά τη διάρκεια του έτους, ο οποίος αντιστοιχεί σε 61.702.917 μετοχές και έχει υπολογιστεί ως ακολούθως:		
Κέρδος/(ζημιά) που αναλογεί στους μετόχους (£)	946.651	(372.047)
Μεσοσταθμικός αριθμός μετοχών που ήταν εκδομένες κατά τη διάρκεια του έτους	61.702.917	61.702.917
Αναπροσαρμοσμένο κέρδος/(ζημιά) ανά μετοχή (σεντ)	1,53	(0,60)



10. ΑΚΙΝΗΤΑ, ΕΓΚΑΤΑΣΤΑΣΕΙΣ ΚΑΙ ΕΞΟΠΛΙΣΜΟΣ

	Γη και κτίρια €	Ηλεκτρονικοί υπολογιστές €	Έπιπλα και σκεύη €	Οχήματα €	Σύνολο €
ΤΟ ΣΥΓΚΡΟΤΗΜΑ					
Τιμή κτήσης ή επανεκτίμησης					
2004					
1 Ιανουαρίου 2004	1.370.543	376.504	503.270	231.860	2.482.177
Συναλλαγματικές διαφορές	(62.261)	(38.227)	(55.303)	80.679	(75.112)
Προσθήκες έτους	164.146	71.799	91.648	25.814	353.407
Πωλήσεις έτους	-	-	(9.591)	(17.655)	(27.246)
Επανεκτιμήσεις	488.154	-	-	-	488.154
31 Δεκεμβρίου 2004	1.960.582	410.076	530.024	320.698	3.221.380
2005					
1 Ιανουαρίου 2005	1.960.582	410.076	530.024	320.698	3.221.380
Συναλλαγματικές διαφορές	35.925	(3.440)	27.121	11.663	71.269
Προσθήκες έτους	28.549	73.156	135.422	149.669	386.796
Πωλήσεις έτους	-	-	(1.711)	(54.568)	(56.279)
Επανεκτιμήσεις	-	-	-	-	-
31 Δεκεμβρίου 2005	2.025.056	479.792	690.856	427.462	3.623.166
Αποσβέσεις					
2004					
1 Ιανουαρίου 2005	167.670	209.393	180.021	183.051	740.135
Συναλλαγματικές διαφορές	(3.827)	(10.903)	(53.720)	33.237	(35.213)
Επιβάρυνση έτους	44.545	67.860	66.661	25.984	205.050
Επί πωλήσεων έτους	-	-	(886)	(17.655)	(18.541)
Επανεκτιμήσεις	(190.455)	-	-	-	(190.455)
31 Δεκεμβρίου 2004	17.933	266.350	192.076	224.617	700.976
2005					
1 Ιανουαρίου 2005	17.933	266.350	192.076	224.617	700.976
Συναλλαγματικές διαφορές	2.746	(13.186)	26.929	6.297	22.786
Επιβάρυνση έτους	44.715	87.402	71.288	61.582	264.987
Επί πωλήσεων έτους	-	-	(205)	(53.368)	(53.573)
Επανεκτιμήσεις	-	-	-	-	-
31 Δεκεμβρίου 2005	65.394	340.566	290.088	239.128	935.176
Καθαρή λογιστική αξία					
31 Δεκεμβρίου 2004	1.942.649	143.726	337.948	96.081	2.520.404
31 Δεκεμβρίου 2005	1.959.662	139.226	400.768	188.334	2.687.990



ΣΗΜΕΙΩΣΕΙΣ ΣΤΙΣ ΕΝΟΠΟΙΗΜΕΝΕΣ ΟΙΚΟΝΟΜΙΚΕΣ ΚΑΤΑΣΤΑΣΕΙΣ

έτος που έληξε στις 31 Δεκεμβρίου 2005

10. ΑΚΙΝΗΤΑ, ΕΓΚΑΤΑΣΤΑΣΕΙΣ ΚΑΙ ΕΞΟΠΛΙΣΜΟΣ (συνέχεια)

	Γη και κτίρια €	Ηλεκτρονικοί υπολογιστές €	Έπιπλα και σκεύη €	Οχήματα €	Σύνολο €
Η ΕΤΑΙΡΕΙΑ					
2004					
Τιμή κτήσης ή επανεκτίμησης					
1 Ιανουαρίου 2004	1.006.846	167.765	190.966	145.656	1.511.233
Προσθήκες	-	55.673	11.168	19.142	85.983
Πωλήσεις έτους	-	-	-	(12.000)	(12.000)
Επανεκτιμήσεις	453.154	-	-	-	453.154
31 Δεκεμβρίου 2004	1.460.000	223.438	202.134	152.798	2.038.370
2005					
1 Ιανουαρίου 2005	1.460.000	223.438	202.134	152.798	2.038.370
Προσθήκες	-	47.168	891	102.548	150.607
Πωλήσεις έτους	-	-	-	(54.568)	(54.568)
31 Δεκεμβρίου 2005	1.460.000	270.606	203.025	200.778	2.134.409
Αποσβέσεις					
2004					
1 Ιανουαρίου 2004	110.471	127.788	75.164	113.707	427.130
Επιβάρυνση έτους	31.984	33.407	20.214	14.862	100.467
Επί πωλήσεων έτους	-	-	-	(12.000)	(12.000)
Επανεκτιμήσεις	(142.455)	-	-	-	(142.455)
31 Δεκεμβρίου 2004	-	161.195	95.378	116.569	373.142
2005					
1 Ιανουαρίου 2005	-	161.195	95.378	116.569	373.142
Επιβάρυνση έτους	25.860	40.803	20.228	32.463	119.354
Επί πωλήσεων έτους	-	-	-	(53.368)	(53.368)
31 Δεκεμβρίου 2005	25.860	201.998	115.606	95.664	439.128
Καθαρή λογιστική αξία					
31 Δεκεμβρίου 2004	1.460.000	62.243	106.756	36.229	1.665.228
31 Δεκεμβρίου 2005	1.434.140	68.608	87.419	105.114	1.695.281

Το Δεκέμβριο του 1998 η Εταιρεία αγόρασε γη και κτίρια στο Στρόβοδο. Στο τέλος του ίδιου μήνα έγινε επανεκτίμηση της γης και των κτιρίων από ανεξάρτητους επαγγελματίες εκτιμητές. Το ολικό πλεόνασμα της επανεκτίμησης που ανερχόταν σε £58.800 μεταφέρθηκε στο αποθεματικό επανεκτίμησης. Η μεταβίβαση του κτιρίου στο Τμήμα Κτηματολογίου και Χωρομετρίας έγινε τον Μάρτιο του 1999.

**10. ΑΚΙΝΗΤΑ, ΕΓΚΑΤΑΣΤΑΣΕΙΣ ΚΑΙ ΕΞΟΠΛΙΣΜΟΣ** (συνέχεια)

Στις 31 Δεκεμβρίου 2004 έγινε δεύτερη επανεκτίμηση της γης και των κτιρίων από ανεξάρτητους επαγγελματίες εκτιμητές. Το ολικό πλεόνασμα της επανεκτίμησης που ανερχόταν σε £595.609 μεταφέρθηκε στο αποθεματικό επανεκτίμησης.

Το Δεκέμβριο του 1998 έγινε επανεκτίμηση του εργοστασίου στη Λάρνακα, (που αποκτήθηκε με την αγορά της θυγατρικής εταιρείας Logicom (Overseas) Limited), από ανεξάρτητους επαγγελματίες εκτιμητές. Το πλεόνασμα της επανεκτίμησης που ανερχόταν σε £125.295 μεταφέρθηκε στο αποθεματικό επανεκτίμησης.

Στις 31 Δεκεμβρίου 2004 έγινε δεύτερη επανεκτίμηση του εργοστασίου στη Λάρνακα από ανεξάρτητους επαγγελματίες εκτιμητές. Το ολικό πλεόνασμα της επανεκτίμησης που ανερχόταν σε £83.000 μεταφέρθηκε στο αποθεματικό επανεκτίμησης. Οι επανεκτιμήσεις έγιναν με βάση τη συγκριτική μέθοδο της εκτίμησης για τον υπολογισμό της αγοραίας αξίας, με τη μέθοδο του κόστους κατασκευής για την αγοραία αξία του υπό εξέταση κυρίου όπως επίσης με βάση τις προοπτικές των υπό εξέταση ακινήτων. Οι εκτιμήσεις αυτές έγιναν από ανεξάρτητους επαγγελματίες εκτιμητές.

Στις 31 Δεκεμβρίου 2005 το Συγκρότημα εκτιμά ότι η λογιστική αξία της γης και των κτιρίων της Logicom (Middle East) SAL στο Λίβανο δεν είναι σημαντικά διαφορετική από τη δίκαιη αξία τους.

Η πρόβλεψη για την αναβαλλόμενη φορολογία που προέκυψε από τις επανεκτιμήσεις της γης και των κτιρίων παρουσιάζεται στη σημείωση 22.

Αν τα συνολικά ποσά της γης και των κτιρίων προσδιορίζονταν σύμφωνα με την αρχή του ιστορικού κόστους θα είχαν ως εξής:

	2005 £	2004 £
Τιμή κόστους	1.444.566	1.416.017
Αποσβέσεις	(263.199)	(213.706)
	1.181.367	1.202.311

Η αξία της γης που δεν αποσβένεται είναι ως εξής:

Υπόλοιπο 31 Δεκεμβρίου	207.240	207.240
------------------------	----------------	---------

Η θυγατρική εταιρεία Logicom (Overseas) Limited απέκτησε κτιριακές εγκαταστάσεις (γη, γραφεία και αποθήκη) στη Ζώνη Ελευθέρου Εμπορίου της Λάρνακας το Δεκέμβριο του 1994. Η γη είναι με μίσθωση από την Κυπριακή Δημοκρατία προς τη θυγατρική εταιρεία που λήγει στις 30 Σεπτεμβρίου 2016 με πρόνοια για ανανέωση για άλλες δύο περιόδους εκμίσθωσης 33 ετών. Δεν υπάρχει οποιαδήποτε υποχρέωση από την εταιρεία όσον αφορά την ανανέωση της εκμίσθωσης. Τα κτίρια είναι ιδιόκτητα με αρχικό κόστος αγοράς £76.190 και με μετέπειτα προσθήκες σε τιμή κόστους ύψους £16.371, και η ετήσια εκμίσθωση είναι £1.693.



ΣΗΜΕΙΩΣΕΙΣ ΣΤΙΣ ΕΝΟΠΟΙΗΜΕΝΕΣ ΟΙΚΟΝΟΜΙΚΕΣ ΚΑΤΑΣΤΑΣΕΙΣ

έτος που έληξε στις 31 Δεκεμβρίου 2005

11. ΑΪΛΟ ΕΝΕΡΓΗΤΙΚΟ

	Δαπάνες Ανάπτυξης €	Δαπάνες άδειας €	Αρνητική υπεραξία €	Υπεραξία €	Σύνολο €
ΤΟ ΣΥΓΚΡΟΤΗΜΑ					
Τιμή κτήσης					
2004					
1 Ιανουαρίου 2004	58.862	5.744	(174.490)	645.513	535.629
Προσθήκες έτους	-	-	-	-	-
31 Δεκεμβρίου 2004	58.862	5.744	(174.490)	645.513	535.629
2005					
1 Ιανουαρίου 2005	58.862	5.744	(174.490)	645.513	535.629
Διαγραφή αρνητικής υπεραξίας σύμφωνα με το ΔΠΧΠ 3	-	-	174.490	-	174.490
Αναπροσαρμοσμένο υπόλοιπο					
1 Ιανουαρίου 2005	58.862	5.744	-	645.513	710.119
Προσθήκες	500	-	-	-	500
31 Δεκεμβρίου 2005	59.362	5.744	-	645.513	710.619
Διαγραφή					
2004					
1 Ιανουαρίου 2004	22.344	5.744	(150.866)	234.394	111.616
Χρεόλυση έτους	10.572	-	(1.280)	64.551	73.843
31 Δεκεμβρίου 2004	32.916	5.744	(152.146)	298.945	185.459
2005					
1 Ιανουαρίου 2005	32.916	5.744	(152.146)	298.945	185.459
Διαγραφή αρνητικής υπεραξίας σύμφωνα με το ΔΠΧΠ 3	-	-	152.146	-	152.146
Αναπροσαρμοσμένο υπόλοιπο					
1 Ιανουαρίου 2005	32.916	5.744	-	298.945	337.605
Απομείωση έτους	-	-	-	83.338	83.338
Χρεόλυση έτους	11.872	-	-	-	11.872
31 Δεκεμβρίου 2005	44.788	5.744	-	382.283	432.815
Καθαρή λογιστική αξία					
31 Δεκεμβρίου 2004	25.946	-	(22.344)	346.568	350.170
31 Δεκεμβρίου 2005	14.574	-	-	263.230	277.804

**11. ΑΪΛΟ ΕΝΕΡΓΗΤΙΚΟ** (συνέχεια)

Η αρνητική υπεραξία προέκυψε από την απόκτηση της θυγατρικής εταιρείας Logicom (Overseas) Limited την 1η Ιανουαρίου 1999 δια δωρεάς. Η αρνητική υπεραξία διαγραφόταν επισίως στο Λογαριασμό Αποτελεσμάτων με ανάλογους συντελεστές όπως αυτούς των αποσβέσεων. Σύμφωνα με τις πρόνοιες του αναθεωρημένου ΔΠΧΠ 3 το υπόλοιπο σε μεταφορά της αρνητικής υπεραξίας διαγράφεται στα αποθεματικά από το αρχικό υπόλοιπο του ενοποιημένου αποθεματικού προσόδου.

Η υπεραξία προέκυψε από την απόκτηση της θυγατρικής εταιρείας ENET Solutions Limited την 1η Ιανουαρίου 2000 και από την απόκτηση της θυγατρικής εταιρείας DAP Noesis Business Solutions Limited στις 20 Μαρτίου 2002. Η υπεραξία που προέκυψε από την απόκτηση των πιο πάνω θυγατρικών είχε κεφαλαιοποιηθεί και διαγράφονταν επισίως στο Λογαριασμό Αποτελεσμάτων μέχρι τις 31 Δεκεμβρίου 2004. Από την 1η Ιανουαρίου 2005, σύμφωνα με το ΔΠΧΠ 3 η υπεραξία δεν διαγράφεται αλλά αξιολογείται επισίως για απομείωση. Το υπόλοιπο σε μεταφορά της υπεραξίας που προέκυψε από την DAP Noesis Business Solutions Limited υπέστη απομείωση ίση με την καθαρή αξία της στις 31 Δεκεμβρίου 2005. Το ποσό της απομείωσης της υπεραξίας υπολογίζεται με βάση τη μέθοδο της σημερινής αξίας των υπολογιζόμενων μελλοντικών εισροών, με συντελεστή 11% για περίοδο 3 ετών, που προέρχονται από τις θυγατρικές εκ των οποίων προέκυψε. Δεν δικαιολογείται οποιαδήποτε απομείωση στην υπεραξία που προέκυψε από την απόκτηση της ENET Solutions Limited για το λόγο ότι η καθαρή αξία της υπεραξίας είναι χαμηλότερη από τη σημερινή αξία των υπολογιζόμενων μελλοντικών εισροών που θα προέλθουν από τη θυγατρική αυτή.

Οι δαπάνες ανάπτυξης του λογισμικού και οι δαπάνες άδειας προέκυψαν από την απόκτηση της θυγατρικής εταιρείας DAP Noesis Business Solutions Limited στις 20 Μαρτίου 2002.

Οι δαπάνες αυτές που αφορούν τη χρήση και διανομή του λογισμικού, κεφαλαιοποιούνται και διαγράφονται στο Λογαριασμό Αποτελεσμάτων με ισόποσες ετήσιες επιβαρύνσεις στο διάστημα της αναμενόμενης ωφέλιμης οικονομικής ζωής τους ακολούθως:

Δαπάνες ανάπτυξης	5 χρόνια
Δαπάνες άδειας	2 χρόνια

12. ΕΠΕΝΔΥΣΕΙΣ ΣΕ ΘΥΓΑΤΡΙΚΕΣ ΕΤΑΙΡΕΙΕΣ

Η ιθύνουσα εταιρεία έχει τις ακόλουθες επενδύσεις σε θυγατρικές εταιρείες:

	Τιμή κτήσης £	Χώρα	Ποσοστό 2005	Ποσοστό 2004
Logicom (Overseas) Limited	-	Κύπρος	100%	100%
ENET Solutions Limited	1.282.500	Κύπρος	100%	100%
Netcom Limited	10.000	Κύπρος	100%	100%
Netvision Limited	1.000	Κύπρος	100%	100%
Logicom (Middle East) SAL	30.816	Λίβανος	100%	100%
ENET Solutions - Logicom S.A.	347.523	Ελλάδα	100%	100%
Logicom FZE	177.434	Ηνωμένα Αραβικά Εμιράτα	100%	100%
Logicom Dubai LLC	53.918	Ηνωμένα Αραβικά Εμιράτα	100%	100%
Logicom Jordan LLC	45.869	Ιορδανία	100%	100%
DAP Noesis Business Solutions Limited	120.003	Κύπρος	100%	100%
Logicom Italia s.r.l.	5.760	Ιταλία	100%	-
Σύνολο	2.074.823			

**12. ΕΠΕΝΔΥΣΕΙΣ ΣΕ ΘΥΓΑΤΡΙΚΕΣ ΕΤΑΙΡΕΙΕΣ (συνέχεια)**

	Ημερομηνία απόκτησης/ ίδρυσης	Ονομαστική αξία	Αριθμός μετοχών
Ο πίνακας που ακολουθεί παρουσιάζει τις ημερομηνίες απόκτησης, τις ονομαστικές αξίες και τον αριθμό μετοχών των κυριότερων θυγατρικών εταιρειών:			
Logicom (Overseas) Limited	1/1/1999	ΛΚ 1	10.000
ENET Solutions Limited	1/1/2000	ΛΚ 1	3.003
Netcom Limited	27/4/2000	ΛΚ 1	10.000
Netvision Limited	31/5/2000	ΛΚ 1	1.000
Logicom (Middle East) SAL	25/7/2000	LBP 15.000	5.000
ENET Solutions - Logicom S.A.	21/2/2001	EUR 2.94	204.450
Logicom Jordan LLC	7/8/2001	JOD 1	50.000
Logicom FZE	3/10/2001	AED 1Million	1
Logicom Dubai LLC	7/11/2001	AED 100	3000
DAP Noesis Business Solutions Limited	20/3/2002	ΛΚ 1	950
Logicom Italia s.r.l.	14/6/2005	EUR 10.000	1

13. ΕΠΕΝΔΥΣΕΙΣ ΣΤΗ ΔΙΚΑΙΗ ΑΞΙΑ ΜΕΣΩ ΤΩΝ ΑΠΟΤΕΛΕΣΜΑΤΩΝ

	2005 £	2004 £
ΤΟ ΣΥΓΚΡΟΤΗΜΑ		
Τίτλοι εταιρειών εισηγμένων στο ΧΑΚ	1.537	988
Άλλες επενδύσεις	94.800	92.800
	96.337	93.788
Η ΕΤΑΙΡΕΙΑ		
Τίτλοι εταιρειών εισηγμένων στο ΧΑΚ	1.537	988
Άλλες επενδύσεις	94.800	92.800
	96.337	93.788

Κατά τη διάρκεια του έτους η υπολογιζόμενη ρευστοποιήσιμη αξία των επενδύσεων στη δίκαιη αξία μέσω των αποτελεσμάτων σε τίτλους εταιρειών εισηγμένων στο ΧΑΚ αυξήθηκε κατά £549. Αυτή η αύξηση έχει αναγνωρισθεί στο Λογαριασμό Αποτελεσμάτων.

Κατά την ημερομηνία έγκρισης των οικονομικών καταστάσεων, δηλαδή στις 30 Μαρτίου 2006, η αξία των τίτλων εταιρειών εισηγμένων στο ΧΑΚ ανέρχεται στις £ 2.480.

**13. ΕΠΕΝΔΥΣΕΙΣ ΣΤΗ ΔΙΚΑΙΗ ΑΞΙΑ ΜΕΣΩ ΤΩΝ ΑΠΟΤΕΛΕΣΜΑΤΩΝ** (συνέχεια)

	2005	2003
	£	£
Η κίνηση των επενδύσεων στη δίκαιη αξία μέσω των αποτελεσμάτων αναλύεται ως ακολούθως:		
Υπόλοιπο στην αρχή του έτους	93.788	89.378
Αγορές	2.000	-
Αύξηση στην αξία των επενδύσεων	549	4.410
Υπόλοιπο στο τέλος του έτους	96.337	93.788

14. ΑΠΟΘΕΜΑΤΑ**ΤΟ ΣΥΓΚΡΟΤΗΜΑ**

Καθαρή αξία αποθεμάτων στις 31 Δεκεμβρίου	15.824.545	7.499.619
-------------------------------------------	-------------------	-----------

Η πρόβλεψη του έτους για μείωση στην αξία των αποθεμάτων του Συγκροτήματος ανήλθε σε £206.222 (2004: £203.013) και αναγνωρίστηκε στο Λογαριασμό Αποτελεσμάτων.

Η ΕΤΑΙΡΕΙΑ

Καθαρή αξία αποθεμάτων στις 31 Δεκεμβρίου	2.196.925	1.558.611
-------------------------------------------	------------------	-----------

Η πρόβλεψη του έτους για μείωση στην αξία των αποθεμάτων της εταιρείας ανήλθε σε £149.521 (2004: £94.151) και αναγνωρίστηκε στο Λογαριασμό Αποτελεσμάτων.

Τα αποθέματα περιλαμβάνουν έτοιμα προϊόντα προς πώληση καθώς και εξαρτήματα. Μέρος των εξαρτημάτων σε μερικές περιπτώσεις είναι δυνατόν να πωληθούν και σαν τελικά προϊόντα. Τα ημιτελή προϊόντα έχουν αξιολογηθεί από τη διεύθυνση ως αμελητέα και γι' αυτό δεν παρουσιάζονται ξεχωριστά στα αποθέματα. Τα αποθέματα αναφέρονται στα καθαρά ποσά κατόπιν της πρόβλεψης για αποθέματα που θεωρούνται πεπαλαιωμένα και πιθανόν να μην μπορούν να πωληθούν.

**15. ΕΜΠΟΡΙΚΟΙ ΚΑΙ ΑΛΛΟΙ ΧΡΕΩΣΤΕΣ**

	2005 €	2004 €
ΤΟ ΣΥΓΚΡΟΤΗΜΑ		
Χρεώστες εμπορίου	31.761.362	19.625.665
Άλλοι χρεώστες	395.768	366.480
Υπόλοιπο μετοχικού κεφαλαίου που κατέχεται από εμπιστευματοδόχο	40.000	145.000
Προπληρωμές	270.182	314.243
	32.467.312	20.451.388
Η ΕΤΑΙΡΕΙΑ		
Χρεώστες εμπορίου	4.120.843	2.449.421
Άλλοι χρεώστες	206.552	188.402
Υπόλοιπο μετοχικού κεφαλαίου που κατέχεται από εμπιστευματοδόχο	40.000	145.000
Προπληρωμές	66.000	63.000
	4.433.395	2.845.823

Τα πιο πάνω ποσά είναι εισπρακτέα εντός ενός έτους.

Μέρος των χρεωστών εμπορίου της θυγατρικής στην Ελλάδα έχουν δοθεί στις τράπεζες ως εξασφαλίσεις για δανεισμό.

Η παρακολούθηση των εμπορικών χρεωστών γίνεται από το λογιστήριο της Εταιρείας επί καθημερινής βάσης. Το σύστημα διαχείρισης πόρων του Συγκροτήματος παρέχει τη δυνατότητα να παρακολουθούνται από τα κεντρικά γραφεία του Συγκροτήματος τα υπόλοιπα και η κίνηση του καθολικού εισπρακτέων λογαριασμών όλων των πελατών των θυγατρικών εταιρειών του Συγκροτήματος.

Επιπρόσθετα, υπάρχει εγκεκριμένη πιστωτική πολιτική για κάθε θυγατρική εταιρεία, η οποία ακολουθείται από τη διεύθυνση της.

Η δίκαιη αξία του μετοχικού κεφαλαίου που κατέχεται από εμπιστευματοδόχο στις 31 Δεκεμβρίου 2005 ήταν €60.000. Η διαφορά στη αξία κρίθηκε αμελητέα για σκοπούς των Ενοποιημένων Οικονομικών Καταστάσεων.



16. ΜΕΤΡΗΤΑ ΚΑΙ ΑΝΤΙΣΤΟΙΧΑ ΜΕΤΡΗΤΩΝ

	2005 €	2004 €
ΤΟ ΣΥΓΚΡΟΤΗΜΑ		
Μετρητά στο ταμείο	5.239	94.145
Τρεχούμενοι λογαριασμοί με τράπεζες	7.925.993	9.542.800
	7.931.232	9.636.945
Η ΕΤΑΙΡΕΙΑ		
Μετρητά στο ταμείο	2.153	92.177
Τρεχούμενοι λογαριασμοί με τράπεζες	3.986.489	5.486.777
	3.988.642	5.578.954

Τα επιτόκια καταθέσεων για το 2005 ανέρχονται στο 4,25% ετησίως.

17. ΜΕΤΟΧΙΚΟ ΚΕΦΑΛΑΙΟ

	Εγκεκριμένο		Εκδομένο και πλήρως εξοφλημένο	
	Συνήθεις μετοχές	€	Συνήθεις μετοχές	€
2005				
Υπόλοιπο 1 Ιανουαρίου	75.000.000	15.000.000	61.695.000	12.339.000
Αλλαγές έτους	-	-	38.000	7.600
Υπόλοιπο 31 Δεκεμβρίου	75.000.000	15.000.000	61.733.000	12.346.600
2004				
Υπόλοιπο 1 Ιανουαρίου	75.000.000	15.000.000	61.695.000	12.339.000
Αλλαγές έτους	-	-	-	-
Υπόλοιπο 31 Δεκεμβρίου	75.000.000	15.000.000	61.695.000	12.339.000

Κατά τη διάρκεια του έτους και στα πλαίσια αντίστοιχων συμφωνιών εργοδοσίας του προσωπικού του Τμήματος Λογισμικού και Υπηρεσιών της Εταιρείας, το Διοικητικό Συμβούλιο, σύμφωνα με την εξουσιοδότηση που του δόθηκε με το Ειδικό Ψήφισμα ημερομηνίας 26/06/2002, αποφάσισε την παραχώρηση 38.000 συνήθων μετοχών της Εταιρείας ονομαστικής αξίας 20 (είκοσι) σεντ η κάθε μια σε 3 μέλη του προσωπικού.

Στις 31 Δεκεμβρίου 2005 το εκδομένο μετοχικό κεφάλαιο της Εταιρείας αποτελείται από 61.733.000 συνήθεις μετοχές (2004: 61.695.000 μετοχές) ονομαστικής αξίας 20 σεντ η κάθε μία. Το εγκεκριμένο μετοχικό κεφάλαιο της Εταιρείας αποτελείται από 75.000.000 συνήθεις μετοχές (2004: 75.000.000 μετοχές) ονομαστικής αξίας 20 σεντ η καθεμία.

**18. ΑΠΟΘΕΜΑΤΙΚΑ**

	Αποθεματικό μετοχών υπέρ το άρτιο €	Ενοποιημένο Αποθεματικό Προσόδου €	Αποθεματικό Επανεκτίμησης €	Αποθεματικό Συναλλαγματικών Διαφορών €	Αποθεματικό με βάση το νόμο στα Ηνωμένα Αραβικά Εμιράτα στο Λίβανο και στην Ιορδανία €	Σύνολο €
ΤΟ ΣΥΓΚΡΟΤΗΜΑ						
Υπόλοιπο 31 Δεκεμβρίου 2003	2.501.168	2.972.392	83.947	(2.747.050)	13.064	2.823.521
Αναπροσαρμογή αρχικού υπολοίπου βάση των προνοιών του αναθεωρημένου ΔΛΠ 21	-	(1.046.680)	-	1.046.680	-	-
Αναπροσαρμοσμένο υπόλοιπο 31 Δεκεμβρίου 2003	2.501.168	1.925.712	83.947	(1.700.370)	13.064	2.823.521
Προτεινόμενο μέρισμα του 2003 που πληρώθηκε το 2004 (σημ. 8)	-	(246.780)	-	-	-	(246.780)
Συναλλαγματική διαφορά που προέκυψε από μακροπρόθεσμα δάνεια της ιθύνουσας εταιρείας προς θυγατρικές εταιρείες του εξωτερικού και από τη μετατροπή των ιδίων κεφαλαίων των θυγατρικών του εξωτερικού με βάση τη συναλλαγματική ισοτιμία που ισχύει την ημερομηνία του ισολογισμού	-	-	-	(480.906)	-	(480.906)
Επανεκτίμηση γης και κτιρίων	-	-	678.609	-	-	678.609
Αναβαλλόμενη φορολογία που προκύπτει από επανεκτίμηση γης και κτιρίων	-	-	(126.837)	-	-	(126.837)
Αναπροσαρμοσμένο κέρδος έτους με βάση το αναθεωρημένο ΔΛΠ 21	-	1.196.972	-	-	-	1.196.972
Μεταφορά στο αποθεματικό με βάση το νόμο	-	(9.649)	-	-	9.649	-
Υπόλοιπο 31 Δεκεμβρίου 2004	2.501.168	2.866.255	635.719	(2.181.276)	22.713	3.844.579
Διαγραφή Αρνητικής Υπεραξίας σύμφωνα με τις πρόνοιες του ΔΠΧΠ 3	-	22.344	-	-	-	22.344
Αναπροσαρμοσμένο υπόλοιπο 31 Δεκεμβρίου 2004	2.501.168	2.888.599	635.719	(2.181.276)	22.713	3.866.923
Προτεινόμενο μέρισμα του 2004 που πληρώθηκε το 2005 (σημ. 8)	-	(555.255)	-	-	-	(555.255)
Συναλλαγματική διαφορά που προέκυψε από μακροπρόθεσμα δάνεια της ιθύνουσας εταιρείας προς τις θυγατρικές εταιρείες του εξωτερικού και από τη μετατροπή των ιδίων κεφαλαίων των θυγατρικών του εξωτερικού με βάση τη συναλλαγματική ισοτιμία που ισχύει την ημερομηνία του ισολογισμού	-	-	-	681.581	-	681.581
Αποθεματικό επανεκτίμησης που πραγματοποιήθηκε λόγω χρήσης	-	7.524	(7.524)	-	-	-
Αναβαλλόμενη φορολογία που προκύπτει από επανεκτίμηση γης και κτιρίων	-	-	(110.395)	-	-	(110.395)
Κέρδος για το έτος	-	1.509.652	-	-	-	1.509.652
Μεταφορά στο αποθεματικό με βάση το νόμο	-	(17.793)	-	-	17.793	-
Υπόλοιπο 31 Δεκεμβρίου 2005	2.501.168	3.832.727	517.800	(1.499.695)	40.506	5.392.506

**18. ΑΠΟΘΕΜΑΤΙΚΑ** (συνέχεια)

	Αποθεματικό μετοχών υπέρ το άρτιο €	Αποθεματικό Προσόδου €	Αποθεματικό Επανεκτίμησης €	Αποθεματικό Συναλλαγματικών Διαφορών €	Σύνολο €
Η ΕΤΑΙΡΕΙΑ					
Υπόλοιπο 31 Δεκεμβρίου 2003	2.501.168	195.738	-	(2.488.847)	208.059
Αναπροσαρμογή αρχικού υπολοίπου βάση των προνοιών του αναθεωρημένου ΔΛΠ 21	-	(2.488.847)	-	2.488.847	-
Αναπροσαρμοσμένο υπόλοιπο 31 Δεκεμβρίου 2003	2.501.168	(2.293.109)	-	-	208.059
Προτεινόμενο μέρισμα του 2003 που πληρώθηκε το 2004 (Σημ. 8)	-	(246.780)	-	-	(246.780)
Επανεκτίμηση γης και κτιρίων	-	-	595.609	-	595.609
Αναβαλλόμενη φορολογία που προκύπτει από επανεκτίμηση γης και κτιρίων	-	-	(118.537)	-	(118.537)
Αναπροσαρμοσμένη ζημιά για το έτος με βάση το αναθεωρημένο ΔΛΠ 21	-	(372.047)	-	-	(372.047)
Υπόλοιπο 31 Δεκεμβρίου 2004	2.501.168	(2.911.936)	477.072	-	66.304
Προτεινόμενο μέρισμα του 2004 που πληρώθηκε το 2005 (Σημ. 8)	-	(555.255)	-	-	(555.255)
Αναβαλλόμενη φορολογία που προκύπτει από επανεκτίμηση γης και κτιρίων	-	-	(110.395)	-	(110.395)
Αποθεματικό επανεκτίμησης που πραγματοποιήθηκε λόγω χρήσης	-	6.124	(6.124)	-	-
Κέρδος για το έτος	-	946.651	-	-	946.651
Υπόλοιπο 31 Δεκεμβρίου 2005	2.501.168	(2.514.416)	360.553	-	347.305

Το Αποθεματικό Προσόδου είναι διανεμητέο για σκοπούς μερίσματος.



18. ΑΠΟΘΕΜΑΤΙΚΑ (συνέχεια)

Αποθεματικό μετοχών υπέρ το άρτιο

Το αποθεματικό μετοχών υπέρ το άρτιο αποτελείται από ποσά που προέκυψαν από την έκδοση μετοχών σε τιμές μεγαλύτερες της ονομαστικής αξίας.

Αποθεματικό επανεκτίμησης

Το αποθεματικό επανεκτίμησης αποτελείται από τα συσσωρευμένα ποσά των επανεκτιμήσεων της γης και των κτιρίων και της αναβαλλόμενης φορολογίας που προκύπτει από τις επανεκτιμήσεις.

Αποθεματικό Συναλλαγματικών Διαφορών

Το αποθεματικό συναλλαγματικών διαφορών αποτελείται από τις συσσωρευμένες συναλλαγματικές διαφορές που προκύπτουν από τη μετατροπή των ιδίων κεφαλαίων των θυγατρικών εταιρειών του εξωτερικού, με βάση τη συναλλαγματική ισοτιμία που ισχύει κατά την ημερομηνία του ισολογισμού και τις συσσωρευμένες συναλλαγματικές διαφορές που προκύπτουν από τα μακροπρόθεσμα δάνεια της ιθύνουσας εταιρείας προς τις θυγατρικές εταιρείες του εξωτερικού. Μέχρι τις 31 Δεκεμβρίου 2004 όλες οι συναλλαγματικές διαφορές που προέκυπταν από τα μακροπρόθεσμα δάνεια προς τις θυγατρικές εταιρείες μεταφέρονταν στο Αποθεματικό Συναλλαγματικών Διαφορών. Από την 1η Ιανουαρίου 2005, σύμφωνα με τις πρόνοιες του αναθεωρημένου ΔΛΠ 21, στην περίπτωση όπου το δάνειο είναι σε νόμισμα διαφορετικό από το συνήθως χρησιμοποιούμενο νόμισμα (functional currency) είτε των θυγατρικών του εξωτερικού είτε της ιθύνουσας η συναλλαγματική διαφορά που προκύπτει μεταφέρεται στο Λογαριασμό Αποτελεσμάτων. Οι συναλλαγματικές διαφορές που προκύπτουν από τα δάνεια που έγιναν στο ίδιο νόμισμα με το συνήθως χρησιμοποιούμενο νόμισμα της θυγατρικής ή της ιθύνουσας εξακολουθούν να μεταφέρονται στο Αποθεματικό Συναλλαγματικών Διαφορών.

Από 1η Ιανουαρίου 2005, σύμφωνα με το αναθεωρημένο ΔΛΠ 21, οι συναλλαγματικές διαφορές που προκύπτουν στα βιβλία της ιθύνουσας από τη μετατροπή όλων των μακροπρόθεσμων δανείων σε θυγατρικές εταιρείες του εξωτερικού μεταφέρονται στο Λογαριασμό Αποτελεσμάτων αντί στο Αποθεματικό Συναλλαγματικών Διαφορών όπως προβλεπόταν από το προηγούμενο ΔΛΠ 21.

Τα συγκριτικά ποσά του Συγκροτήματος και της Εταιρείας αναπροσαρμόζονται κατά £1.046.680 και £2.488.847 αντίστοιχα λόγω αλλαγής στο χειρισμό της συναλλαγματικής διαφοράς που προκύπτει από τα μακροπρόθεσμα δάνεια της ιθύνουσας εταιρείας προς τις θυγατρικές εταιρείες του εξωτερικού, ώστε να συνάδει με τις πρόνοιες του αναθεωρημένου ΔΛΠ 21.

Αποθεματικό με βάση το νόμο, στα Ηνωμένα Αραβικά Εμιράτα, στο Λίβανο και στην Ιορδανία

Το αποθεματικό αυτό αποτελείται από ποσά που μεταφέρονται κάθε χρόνο από το Λογαριασμό Αποτελεσμάτων σε αυτό το αποθεματικό, σύμφωνα με τις πρόνοιες των νόμων που ισχύουν στις συγκεκριμένες χώρες.

**19. ΕΜΠΟΡΙΚΟΙ ΚΑΙ ΑΛΛΟΙ ΠΙΣΤΩΤΕΣ**

	2005 £	2004 £
ΤΟ ΣΥΓΚΡΟΤΗΜΑ		
Εμπορικοί πιστωτές	15.893.597	7.365.272
Οφειλόμενα έξοδα	410.677	381.005
Άλλοι πιστωτές	1.843.562	1.517.620
	18.147.836	9.263.897
Η ΕΤΑΙΡΕΙΑ		
Εμπορικοί πιστωτές	7.467.862	2.478.517
Οφειλόμενα έξοδα	123.813	283.759
Άλλοι πιστωτές	675.210	788.960
	8.266.885	3.551.236

Δεν υπάρχουν εμπορικοί και άλλοι πιστωτές πληρωτέοι πέραν του ενός έτους.

20. ΕΤΑΙΡΙΚΟΣ ΦΟΡΟΣ**(α) Εταιρικός φόρος πληρωτέος****ΤΟ ΣΥΓΚΡΟΤΗΜΑ**

Εταιρικός φόρος	124.436	174.903
Έκτακτη εισφορά για την άμυνα	-	11.686
	124.436	186.589

(β) Εταιρικός φόρος επιστρεπτέος**ΤΟ ΣΥΓΚΡΟΤΗΜΑ**

Εταιρικός φόρος επιστρεπτέος	174.239	176.100
------------------------------	---------	---------

Η ΕΤΑΙΡΕΙΑ

Εταιρικός φόρος επιστρεπτέος	65.000	116.888
------------------------------	--------	---------

**21. ΔΑΝΕΙΑ ΚΑΙ ΤΡΑΠΕΖΙΚΑ ΠΑΡΑΤΡΑΒΗΓΜΑΤΑ**

	2005 £	2004 £
ΤΟ ΣΥΓΚΡΟΤΗΜΑ		
Μακροπρόθεσμα δάνεια	1.028.013	1.532.878
Βραχυπρόθεσμα δάνεια	5.870.302	3.692.890
Τραπεζικά παρατραβήγματα	16.284.882	9.611.565
	23.183.197	14.837.333

Τα μακροπρόθεσμα δάνεια του Συγκροτήματος είναι αποπληρωτέα ως ακολούθως:

- εντός ενός έτους	603.091	569.802
- μεταξύ δύο και πέντε ετών	424.922	963.076
- πέραν των πέντε ετών	-	-
	1.028.013	1.532.878

Η ΕΤΑΙΡΕΙΑ

Μακροπρόθεσμα δάνεια	1.028.013	1.532.878
Βραχυπρόθεσμα δάνεια	5.870.302	3.692.890
Τραπεζικά παρατραβήγματα	6.689.092	5.107.052
	13.587.407	10.332.820

Τα μακροπρόθεσμα δάνεια της Εταιρείας είναι αποπληρωτέα ως ακολούθως:

- εντός ενός έτους	603.091	569.802
- μεταξύ δύο και πέντε ετών	424.922	963.076
- πέραν των πέντε ετών	-	-
	1.028.013	1.532.878

Τα μακροπρόθεσμα δάνεια του Συγκροτήματος και της Εταιρείας αποτελούνται από:

Δάνειο αποπληρωτέο σε 56 μηνιαίες δόσεις των £10.000 και εξασφαλισμένο με τον ίδιο τρόπο όπως τα τραπεζικά παρατραβήγματα. Το τραπεζικό δάνειο είναι σε Κυπριακές Λίρες και φέρει επιτόκιο ίσο με το βασικό επιτόκιο πλέον 1% ετησίως.

Δάνειο σε Δολάρια Ηνωμένων Πολιτειών Αμερικής (ΔΟΛ. ΗΠΑ) αποπληρωτέο σε τρία χρόνια, συμπεριλαμβανομένου και της περιόδου χάριτος ενός έτους, με ισόποσες τριμηνιαίες δόσεις των ΔΟΛ. ΗΠΑ 250.000 (£120.773). Το επιτόκιο είναι ίσο με το LIBOR πλέον 1,25% ετησίως και η πρώτη καταβολή δόσης έγινε στις 21/09/2005.

Το μεσοσταθμικό κόστος του τραπεζικού παρατραβήγματος είναι 5%. Τα τραπεζικά παρατραβήγματα είναι πληρωτέα σε πρώτη ζήτηση από τις εν λόγω τράπεζες.

**21. ΔΑΝΕΙΑ ΚΑΙ ΤΡΑΠΕΖΙΚΑ ΠΑΡΑΤΡΑΒΗΓΜΑΤΑ (συνέχεια)**

Το επιτόκιο των βραχυπρόθεσμων δανείων είναι ίσο με το βασικό επιτόκιο πλέον 1,35% ετησίως. Τα βραχυπρόθεσμα δάνεια είναι αποπληρωτέα εντός έξι μηνών από τη σύναψη τους.

Το διαθέσιμο προς χρήση υπόλοιπο του ορίου τραπεζικών παρατραβηγμάτων του Συγκροτήματος κατά την 31 Δεκεμβρίου 2005 ανερχόταν σε £2,3 εκατομμύρια και της Εταιρείας σε £44.000.

Τα τραπεζικά παρατραβήγματα, τα βραχυπρόθεσμα και τα μακροπρόθεσμα δάνεια είναι εξασφαλισμένα με:

- (α) Την εγγύηση της εταιρείας Logicom (Overseas) Limited για £7.300.000.
- (β) Την εγγύηση της εταιρείας ENET Solutions Limited για £12.000.000 και £7.300.000.
- (γ) Πρώτη υποθήκη σε εργοστάσιο και γραφεία στη Λάρνακα με αρ. εγγρ. L6 στο όνομα της Logicom (Overseas) Limited ύψους £100.000 (εξασφαλίζει επίσης και τις υποχρεώσεις της εταιρείας Logicom (Overseas) Limited).
- (δ) Πρώτη, δεύτερη και τρίτη υποθήκη σε κτίριο με αριθμό εγγραφής N1664 στην Αγία Παρασκευή για £600.000 ιδιοκτησίας της εταιρείας Logicom Public Limited.
- (ε) Υποθήκη αρ. Y1953/99 ημερομηνίας 15 Σεπτεμβρίου 1999 πάνω στο οικόπεδο αρ. εγγραφής N 1665 στη Λευκωσία (Στρόβολος - Αγία Παρασκευή) ύψους £78.000 ιδιοκτησίας της εταιρείας Logicom Public Limited.
- (στ) Υποθήκη αρ. Y5753/00 ημερομηνίας 21 Ιουλίου 2000 πάνω στο οικόπεδο αρ. εγγραφής N 1665 στη Λευκωσία (Στρόβολος - Αγία Παρασκευή) ύψους £80.000 ιδιοκτησίας της εταιρείας Logicom Public Limited.
- (ζ) Εμπρόθεσμες καταθέσεις της Logicom Public Limited και ENET Solutions Limited.

22. ΑΝΑΒΑΛΛΟΜΕΝΗ ΦΟΡΟΛΟΓΙΑ

	Παθητικό 2005 £	Ενεργητικό 2005 £	Μεταφορά στα Αποθεματικά £	Μεταφορά στο Λογαριασμό Αποτελεσμάτων £	Παθητικό 2004 £	Ενεργητικό 2004 £
ΤΟ ΣΥΓΚΡΟΤΗΜΑ						
Αναβαλλόμενη φορολογία που προκύπτει από:						
Προσωρινές διαφορές που προκύπτουν από διαφορές μεταξύ αποσβέσεων και κεφαλαιουχικών εκπτώσεων	335.310	-	-	4.076	331.234	-
Προσωρινές διαφορές που προκύπτουν από τη ζημιά έτους	-	(102.402)	-	32.712	-	(135.114)
Επανεκτίμηση γης και κτιρίων	285.707	-	110.395	-	175.312	-
Προσωρινές διαφορές που προκύπτουν από συναλλαγματική διαφορά που δεν πραγματοποιήθηκε	-	(187.458)	-	(141.844)	(45.614)	-
Συναλλαγματική διαφορά	(339.798)	273.525	-	-	(151.080)	82.278
	281.219	(16.335)	110.395	(105.056)	309.852	(52.836)

**22. ΑΝΑΒΑΛΛΟΜΕΝΗ ΦΟΡΟΛΟΓΙΑ** (συνέχεια)

	2005 £	Μεταφορά στο Αποθεματικό Επανεκτίμησης £	Μεταφορά στο Λογαριασμό Αποτελεσμάτων £	2004 £
Η ΕΤΑΙΡΕΙΑ				
Αναβαλλόμενη φορολογία που προκύπτει από:				
Προσωρινές διαφορές που προκύπτουν από διαφορές μεταξύ αποσβέσεων και κεφαλαιουχικών εκπτώσεων	26.065	-	1.905	24.160
Επανεκτίμηση γης και κτιρίων	245.287	110.395	-	134.892
Προσωρινές διαφορές που προκύπτουν από συναλλαγματική διαφορά που δεν πραγματοποιήθηκε	(26.312)	-	(30.382)	4.070
Προσωρινές διαφορές που προκύπτουν από τη ζημιά έτους	(30.829)	-	-	(30.829)
	214.211	110.395	(28.477)	132.293

Η Εταιρεία παρουσιάζει αναβαλλόμενη φορολογία στα χρεωστικά υπόλοιπα για όλες τις αφαιρετέες προσωρινές διαφορές και φορολογικές ζημιές όταν αναμένεται ότι θα προκύψει φορολογική υποχρέωση από μελλοντικά κέρδη.

Αναβαλλόμενες φορολογικές απαιτήσεις και υποχρεώσεις συμψηφίζονται όταν υπάρχει νομικά ισχυρό δικαίωμα συμψηφισμού τρεχόντων φορολογικών στοιχείων ενεργητικού με τρέχουσες φορολογικές υποχρεώσεις και όταν οι αναβαλλόμενοι φόροι σχετίζονται με την ίδια φορολογική αρχή.

23. ΜΕΤΡΗΤΑ ΚΑΙ ΑΝΤΙΣΤΟΙΧΑ ΜΕΤΡΗΤΩΝ

	2005 £	2004 £
ΤΟ ΣΥΓΚΡΟΤΗΜΑ		
Μετρητά στις τράπεζες και στο ταμείο	7.931.232	9.636.945
Τραπεζικά παρατραβήγματα	(16.284.882)	(9.611.565)
	(8.353.650)	25.380
Η ΕΤΑΙΡΕΙΑ		
Μετρητά στις τράπεζες και στο ταμείο	3.988.642	5.578.954
Τραπεζικά παρατραβήγματα	(6.689.092)	(5.107.052)
	(2.700.450)	471.902



24. ΕΝΔΕΧΟΜΕΝΕΣ ΥΠΟΧΡΕΩΣΕΙΣ

Οι σημαντικότερες ενδεχόμενες υποχρεώσεις έχουν ως ακολούθως:

1. Η Εταιρεία έχει παραχωρήσει τραπεζική εγγύηση ύψους μέχρι ΔΟΛ. ΗΠΑ 2.000.000 (Λ.Κ.966.184) σε ξένο προμηθευτή της για παραχώρηση εμπορικής πίστωσης. Η εγγυητική αυτή έληξε στις 31 Δεκεμβρίου 2005, και ανανεώθηκε μέχρι την 31 Δεκεμβρίου 2006.
2. Η Εταιρεία έχει παραχωρήσει δεύτερη τραπεζική εγγύηση ύψους μέχρι ΔΟΛ. ΗΠΑ 1.000.000 (Λ.Κ.483.092) σε δεύτερο ξένο προμηθευτή της για παραχώρηση εμπορικής πίστωσης. Η εγγυητική αυτή έληξε στις 31 Δεκεμβρίου 2005, και ανανεώθηκε μέχρι τις 31 Δεκεμβρίου 2006.
3. Η Εταιρεία έχει παραχωρήσει τρίτη τραπεζική εγγύηση ύψους μέχρι ΔΟΛ. ΗΠΑ 1.000.000 (Λ.Κ.483.092) σε τρίτο ξένο προμηθευτή της για παραχώρηση εμπορικής πίστωσης. Η εγγυητική αυτή έληξε στις 24 Απριλίου 2005 και ανανεώθηκε μέχρι τις 9 Μαΐου 2006.
4. Η Εταιρεία έχει παραχωρήσει τέταρτη τραπεζική εγγύηση ύψους μέχρι ΔΟΛ. ΗΠΑ 1.000.000 (Λ.Κ.483.092) σε τέταρτο ξένο προμηθευτή της για παραχώρηση εμπορικής πίστωσης. Η εγγυητική αυτή ισχύει από 18 Ιουλίου 2005 μέχρι 18 Ιουλίου 2006.
5. Η Εταιρεία έχει παραχωρήσει πέμπτη τραπεζική εγγύηση ύψους μέχρι ΔΟΛ. ΗΠΑ 1.000.000 (Λ.Κ.483.092) σε πέμπτο ξένο προμηθευτή της για παραχώρηση εμπορικής πίστωσης. Η εγγυητική αυτή ισχύει από 31 Δεκεμβρίου 2005 μέχρι 31 Δεκεμβρίου 2006.
6. Η Εταιρεία έχει παραχωρήσει έκτη τραπεζική εγγύηση ύψους μέχρι ΔΟΛ. ΗΠΑ 500.000 (Λ.Κ.241.546) σε έκτο ξένο προμηθευτή της για παραχώρηση εμπορικής πίστωσης. Η εγγυητική αυτή ισχύει από 9 Φεβρουαρίου 2005 μέχρι 9 Φεβρουαρίου 2006.
7. Η Εταιρεία έχει παραχωρήσει έβδομη τραπεζική εγγύηση ύψους μέχρι ΔΟΛ. ΗΠΑ 1.000.000 (Λ.Κ.483.092) σε έβδομο ξένο προμηθευτή της για παραχώρηση εμπορικής πίστωσης. Η εγγυητική αυτή ισχύει από 22 Σεπτεμβρίου 2005 μέχρι 21 Σεπτεμβρίου 2006.
8. Η Εταιρεία έχει παραχωρήσει όγδοη τραπεζική εγγύηση ύψους μέχρι ΔΟΛ. ΗΠΑ 2.500.000 (Λ.Κ.1.207.729) σε όγδοο ξένο προμηθευτή της για παραχώρηση εμπορικής πίστωσης. Η εγγυητική αυτή ισχύει από 23 Δεκεμβρίου 2005 μέχρι 23 Ιουνίου 2006.
9. Η Εταιρεία έχει παραχωρήσει ένατη τραπεζική εγγύηση ύψους μέχρι Λ.Κ. 20.000 στο Διευθυντή του Τμήματος Τελωνείων για τη χρήση αποθήκης (Bonded Warehouse) στη Ζώνη Ελευθέρου Εμπορίου στη Λάρνακα.
10. Η Εταιρεία έχει παραχωρήσει δέκατη τραπεζική εγγύηση ύψους μέχρι ΕΥΡΩ 2.500.000 (Λ.Κ.1.436.782) σε ένατο ξένο προμηθευτή της για παραχώρηση εμπορικής πίστωσης. Η εγγυητική αυτή ισχύει από 12 Αυγούστου 2005 μέχρι 11 Αυγούστου 2006.
11. Η Εταιρεία έχει παραχωρήσει ενδέκατη τραπεζική εγγύηση ύψους μέχρι ΕΥΡΩ 700.000 (Λ.Κ. 402.298) σε δέκατο ξένο προμηθευτή της για παραχώρηση εμπορικής πίστωσης. Η εγγυητική αυτή ισχύει από 29 Νοεμβρίου 2005 μέχρι 28 Νοεμβρίου 2006.
12. Η Εταιρεία έχει παραχωρήσει δωδέκατη τραπεζική εγγύηση ύψους μέχρι ΔΟΛ. ΗΠΑ 280.815 (Λ.Κ. 135.660) στο Υπουργείο Παιδείας και Πολιτισμού ως εγγύηση των συμβολαίων για παροχή ηλεκτρονικών υπολογιστών στα σχολεία. Η εγγυητική αυτή ισχύει από 13 Φεβρουαρίου 2002 μέχρι 31 Οκτωβρίου 2007.

Οι φορολογικές αρχές της Ελλάδας δεν έχουν ακόμη ελέγξει τις οικονομικές καταστάσεις της θυγατρικής εταιρείας ENET Solutions - Logicom S.A. από την ίδρυση της. Ένας τέτοιος φορολογικός έλεγχος («tax audit») μπορεί να δημιουργήσει επιπρόσθετους φόρους και πρόστιμα τα οποία δεν μπορούν να υπολογιστούν μέχρι να διενεργηθεί αυτός ο έλεγχος.

**25. ΕΚΜΙΣΘΩΣΗ ΕΚΜΕΤΑΛΛΕΥΣΗΣ**

	2005 €	2004 €
Πληρωμές:		
Μέσα σε ένα έτος	1.693	1.478
Μεταξύ δύο και πέντε ετών	6.772	5.912
Πέραν των πέντε ετών	10.158	10.346

Το Συγκρότημα νοικιάζει αριθμό κτιρίων και αποθηκών με συμβόλαια που όταν λήξουν, υπάρχει επιλογή ανανέωσης τους. Οι πληρωμές εκμίσθωσης αυξάνονται κατά διαστήματα με βάση τα εν λόγω συμβόλαια.

26. ΔΙΚΑΙΕΣ ΑΞΙΕΣ

Η Διεύθυνση είναι της γνώμης ότι οι δίκαιες αξίες των χρηματικών στοιχείων ενεργητικού και υποχρεώσεων του Συγκροτήματος και της Εταιρείας είναι περίπου οι ίδιες όπως και τα ποσά που εμφανίζονται στα βιβλία κατά την ημερομηνία του ισολογισμού.

27. ΔΙΑΧΕΙΡΙΣΗ ΚΙΝΔΥΝΩΝ

Τα κύρια χρηματοοικονομικά περιουσιακά στοιχεία του Συγκροτήματος και της Εταιρείας είναι τα μετρητά στις τράπεζες, οι επενδύσεις και οι εμπορικοί χρεώστες. Οι κύριες χρηματοοικονομικές υποχρεώσεις του Συγκροτήματος και της Εταιρείας είναι οι τραπεζικές διευκολύνσεις και δάνεια, και οι πιστωτές εμπορίου.

(α) Πιστωτικός κίνδυνος

Ο πιστωτικός κίνδυνος είναι ο κίνδυνος που απορρέει από τη μη τήρηση των υποχρεώσεων από τα αντίστοιχα μέρη στις συναλλαγές. Το Συγκρότημα και η Εταιρεία διασφαλίζουν την εφαρμογή κατάλληλων αρχών και εξασφαλίζουν την τήρηση των σχετικών διαδικασιών παρακολούθησης και ελέγχου των πιστώσεων. Οι πιστωτικοί κίνδυνοι παρακολουθούνται σε συνεχή βάση.

Η μέγιστη έκθεση πιστωτικού κινδύνου του Συγκροτήματος και της Εταιρείας αντιπροσωπεύεται από τα ποσά των χρηματοοικονομικών στοιχείων ενεργητικού που αναφέρονται στις οικονομικές καταστάσεις.

(β) Κίνδυνος επιτοκίων

Τα επιτόκια και οι όροι αποπληρωμής των δανείων και των τραπεζικών διευκολύνσεων αναφέρονται στη σημείωση 21.

**27. ΔΙΑΧΕΙΡΙΣΗ ΚΙΝΔΥΝΩΝ** (συνέχεια)**(γ) Κίνδυνος συναλλαγματικών διαφορών**

Ο κίνδυνος αυτός πηγάζει από αρνητικές μεταβολές στα επιτόκια, στις τιμές ξένου συναλλάγματος και στην αγοράία αξία των μετοχών και άλλων χρηματοοικονομικών στοιχείων.

Ο κίνδυνος επιτοκίων είναι η πιθανή έκθεση του Συγκροτήματος και της Εταιρείας σε αρνητικές μεταβολές στα επιτόκια. Προκύπτει ως αποτέλεσμα του ετεροχρονισμού στην αναπροσαρμογή των επιτοκίων σε στοιχεία ενεργητικού και υποχρεώσεων. Η Εταιρεία και το Συγκρότημα υπόκεινται σε κίνδυνο συναλλαγματικών διαφορών πάνω σε πωλήσεις που γίνονται σε ξένα νομίσματα, σε πιστωτές του εξωτερικού καθώς και στις επενδύσεις θυγατρικών εταιρειών του εξωτερικού. Η διεύθυνση γνωρίζει τον κίνδυνο συναλλαγματικών διαφορών και εξετάζει εναλλακτικές λύσεις αντιστάθμισης του κινδύνου.

Την αντιστάθμιση του κινδύνου συναλλαγματικών διαφορών χειρίζεται ο Οικονομικός Διευθυντής του Συγκροτήματος μαζί με τους Εκτελεστικούς Διοικητικούς Συμβούλους. Το όλο θέμα συζητείται και εξετάζεται στις συνεδρίες της ολότητας του Διοικητικού Συμβουλίου για το λόγο ότι η Εταιρεία επηρεάζεται σημαντικά από τις διακυμάνσεις των ισοτιμιών των ξένων νομισμάτων με την Κυπριακή Λίρα.

Οι τρόποι αντιστάθμισης του κινδύνου συναλλαγματικών διαφορών που χρησιμοποιήθηκαν μέχρι σήμερα είναι οι ακόλουθοι:

1. Φυσική Αντιστάθμιση (Natural Hedging). Η Εταιρεία διατηρεί στο μέγιστο δυνατό βαθμό ενεργητικό (επενδύσεις σε θυγατρικές εταιρείες εξωτερικού) και υποχρεώσεις (τραπεζικά παρατραβήγματα, βραχυπρόθεσμα και μακροπρόθεσμα δάνεια) στο ίδιο νόμισμα, κυρίως ΔΟΛ, ΗΠΑ. Με αυτό τον τρόπο το κέρδος ή η ζημιά στο ενεργητικό αντισταθμίζεται με την ανάλογη ζημιά ή κέρδος στις υποχρεώσεις.
2. Το ποσοστό των πωλήσεων σε ξένο νόμισμα επί του συνολικού κύκλου εργασιών, είναι περίπου το ίδιο με το ποσοστό του τραπεζικού δανεισμού σε ξένο νόμισμα σε σχέση με το συνολικό δανεισμό του Συγκροτήματος.
3. Ο τραπεζικός δανεισμός γίνεται κυρίως στο νόμισμα με το οποίο οι προμηθευτές τιμολογούν την Εταιρεία.
4. Σε περιπτώσεις εκτέλεσης έργων όπου το συνολικό κόστος διεκπεραίωσης του έργου είναι γνωστό από τη στιγμή της κατακύρωσης της προσφοράς, τότε χρησιμοποιείται η προαγορά (Forward Contract), για τη περίοδο εκτέλεσης του έργου, του συγκεκριμένου ποσού στο ξένο νόμισμα στο οποίο θα τιμολογηθεί η Εταιρεία. Δεν υπήρχαν προθεσμιακά συμβόλαια για τιμή συναλλάγματος σε ισχύ κατά την ημερομηνία του ισολογισμού.

**28. ΣΥΜΦΕΡΟΝ ΔΙΟΙΚΗΤΙΚΩΝ ΣΥΜΒΟΥΛΩΝ**

31/12/2005	30/03/2006
Πλήρως	Πλήρως
Πληρωθείσες	Πληρωθείσες
Μετοχές	Μετοχές
%	%

Το ποσοστό στο κεφάλαιο της Εταιρείας που κατείχαν κατά κυριότητα τα μέλη του Διοικητικού Συμβουλίου, άμεσα ή έμμεσα, έχει ως ακολούθως:

Αδάμος Αδαμίδης ¹	0,27	0,27
Βαρνάβας Ειρήναρχος ²	51,99	51,99
Γιώργος Γεωργίου ³	1,28	1,28
Σπασής Μοδέστου	0,12	0,12
Αριστόδημος Αναστασιάδης ⁴	2,86	2,86
Κυριάκος Φιάκκας	1,12	0,74
Τάκης Κληρίδης	0,16	0,16

1. Η άμεση συμμετοχή του Αδάμου Αδαμίδα στις 30 Μαρτίου 2006 ανέρχεται στο 0,25% και η έμμεση συμμετοχή, η οποία προκύπτει από τη συμμετοχή της εταιρείας Adaminco Secretarial Limited, στο 0,02%.
2. Η άμεση συμμετοχή του Βαρνάβα Ειρήναρχου στις 30 Μαρτίου 2006 ανέρχεται στο 44,27% και η έμμεση συμμετοχή, η οποία προκύπτει από τη συμμετοχή της συζύγου του Δήμητρας Προδρόμου Ειρήναρχου, στο 7,72%.
3. Η άμεση συμμετοχή του Γιώργου Γεωργίου στις 30 Μαρτίου 2006 ανέρχεται στο 1,24% και η έμμεση συμμετοχή, η οποία προκύπτει από τη συμμετοχή της συζύγου του Κατερίνας Γεωργίου, στο 0,04%.
4. Η άμεση συμμετοχή του Αριστόδημου Αναστασιάδη στις 30 Μαρτίου 2006 ανέρχεται στο 2,76% και η έμμεση συμμετοχή, η οποία προκύπτει από τη συμμετοχή του πατέρα του Ανδρέα Αναστασιάδη, στο 0,10%.

29. ΣΥΜΦΕΡΟΝ ΜΕΤΟΧΩΝ

31/12/2005	30/03/2006
%	%

Οι μέτοχοι που κατείχαν, άμεσα ή έμμεσα, πέραν του 5% του κεφαλαίου της Εταιρείας ήταν ως ακολούθως:

Βαρνάβας Ειρήναρχος ¹	51,99	51,99
----------------------------------	-------	--------------

1. Η άμεση ή έμμεση συμμετοχή του Βαρνάβα Ειρήναρχου είναι μέσω της συζύγου του Δήμητρας Προδρόμου Ειρήναρχου.



30. ΣΥΜΒΑΣΗ ΔΙΟΙΚΗΤΙΚΩΝ ΣΥΜΒΟΥΛΩΝ

Δεν υπήρξε καμιά σημαντική σύμβαση που υφίσταται ή υφίστατο κατά τη λήξη του οικονομικού έτους και κατά την ημερομηνία έκδοσης των οικονομικών καταστάσεων στην οποία τα μέλη των οργάνων διοίκησης, ο σύζυγος ή τα ανήλικα τέκνα τους έχουν ή είχαν άμεσα ή έμμεσα ουσιώδες συμφέρον, εκτός από το συμβόλαιο εργασίας του κ. Βαρνάβα Ειρήναρχου, του κ. Αριστόδημου Αναστασιάδη, του κ. Κυριάκου Φιάκκα, και του κ. Γιώργου Γεωργίου.

Ουσιώδη Συμβόλαια

i) Συμβόλαιο κ. Βαρνάβα Ειρήναρχου, Διευθύνοντα Σύμβουλου

Συμβόλαιο εργασίας ως Διευθύνων Σύμβουλος της Εταιρείας για δύο χρόνια από την 1η Ιανουαρίου 2005, με ετήσιο μισθό (13 μήνες) το 2005 £55.000 ο οποίος θα αυξάνεται κατά ποσοστό ίσο με το ποσοστό του ετήσιου πληθωρισμού όπως καθορίζεται από τον ετήσιο δείκτη στις 31 Ιανουαρίου κάθε έτους ή κατά ποσοστό ίσο προς 4% επί του τελευταίου ετήσιου μισθού, οποιοδήποτε είναι το μεγαλύτερο. Η Εταιρεία θα καταβάλλει επίσης μηνιαίως (12 μήνες), για έξοδα παραστάσεως, το ποσό των £1.000 το οποίο θα αυξάνεται, για κάθε μία από τις επόμενες ετήσιες περιόδους, κατά ποσοστό ίσο με το ποσοστό του ετήσιου πληθωρισμού όπως καθορίζεται από τον επίσημο δείκτη στις 31 Ιανουαρίου του έτους ή κατά ποσοστό ίσο προς 4%, οποιοδήποτε είναι το μεγαλύτερο. Επιπρόσθετα, η Εταιρεία διαθέτει προς το Σύμβουλο κατάλληλο όχημα και καλύπτει όλα τα σχετικά έξοδα. Ο κ. Βαρνάβας Ειρήναρχος δεσμεύεται να μην ιδρύσει, ή προωθήσει ή συμμετάσχει, κατά οποιοδήποτε τρόπο στην ίδρυση εταιρείας ή επιχείρησης που να διεξάγει εργασία παρόμοια ή ανταγωνιστική προς την επιχείρηση της Εταιρείας κατά τη διάρκεια της εργοδότησης του και τουλάχιστον για πέντε χρόνια μετά την αποχώρηση του από την Εταιρεία. Ο κ. Βαρνάβας Ειρήναρχος δέχεται ότι ο περιορισμός αυτός δε θα θεωρείται κατ' ουδένα τρόπο ότι αντιβαίνει προς τη γενική αρχή Restraint of Trade, και ότι θα θεωρείται ως λογικός περιορισμός λόγω του ότι ο εργοδοτούμενος κατά την εισαγωγή της Εταιρείας στο ΧΑΚ ωφελήθηκε από τη δωρεάν έκδοση μετοχών.

ii) Συμβόλαιο κ. Αριστόδημου Αναστασιάδη, Διευθυντή Τομέα Δικτύων και Τηλεπικοινωνιών

Συμβόλαιο εργασίας ως Διευθυντής της Εταιρείας για τέσσερα χρόνια από την 1η Απριλίου 2004, με μηνιαίο μισθό (13 μήνες) £3.667,62 ο οποίος θα αυξάνεται κατά ποσοστό ίσο με το ποσοστό του ετήσιου πληθωρισμού όπως καθορίζεται από τον ετήσιο δείκτη στις 31 Ιανουαρίου κάθε έτους ή κατά ποσοστό ίσο προς 4% επί του τελευταίου ετήσιου μισθού, οποιοδήποτε είναι το μεγαλύτερο.

30. ΣΥΜΒΑΣΗ ΔΙΟΙΚΗΤΙΚΩΝ ΣΥΜΒΟΥΛΩΝ (συνέχεια)**Ουσιώδη Συμβόλαια (συνέχεια)****ii) Συμβόλαιο κ. Αριστόδημου Αναστασιάδη, Διευθυντή Τομέα Δικτύων και Τηλεπικοινωνιών (συνέχεια)**

Η Εταιρεία θα καταβάλει επίσης μηνιαίως (12 μήνες), για έξοδα παραστάσεως, το ποσό των £875 το οποίο θα αυξάνεται, για κάθε μία από τις επόμενες ετήσιες περιόδους, κατά ποσοστό ίσο με το ποσοστό του ετήσιου πληθωρισμού όπως καθορίζεται από τον επίσημο δείκτη στις 31 Ιανουαρίου κάθε έτους ή κατά ποσοστό ίσο προς 4%, επί του τελευταίου ετήσιου μισθού, οποιοδήποτε είναι το μεγαλύτερο. Επιπρόσθετα η Εταιρεία διαθέτει προς το Σύμβουλο κατάλληλο όχημα και καλύπτει όλα τα σχετικά έξοδα.

Ο Αριστόδημος Αναστασιάδης δεσμεύεται να μην ιδρύσει, ή προωθήσει ή συμμετάσχει κατά οποιοδήποτε τρόπο την ίδρυση εταιρείας ή επιχείρησης που να διεξάγει εργασία παρόμοια ή ανταγωνιστική προς την επιχείρηση της Εταιρείας κατά τη διάρκεια της εργοδότησης του και τουλάχιστον για δύο χρόνια μετά την αποχώρησή του από την Εταιρεία. Ο κ. Αριστόδημος Αναστασιάδης δέχεται ότι ο περιορισμός αυτός δε θα θεωρείται κατ' ουδένα τρόπο ότι αντιβαίνει τη γενική αρχή Restraint of Trade.

iii) Συμβόλαιο κ. Κυριάκου Φιάκκα, Διευθυντή Τομέα Λογισμικού

Συμβόλαιο εργασίας ως Διευθυντής της Εταιρείας για πέντε χρόνια από την 1 Φεβρουαρίου 2002, με μηνιαίο μισθό (13 μήνες) £3.846,15 ο οποίος θα αυξάνεται, για κάθε μία από τις επόμενες ετήσιες περιόδους, κατά ποσοστό ίσο με το ποσοστό του ετήσιου πληθωρισμού όπως καθορίζεται από τον επίσημο δείκτη στις 30 Ιουνίου του προηγούμενου έτους ή κατά ποσοστό ίσο προς 4% επί του τελευταίου ετήσιου μισθού, οποιοδήποτε είναι το μεγαλύτερο. Η Εταιρεία θα καταβάλει επίσης μηνιαίως (12 μήνες), για έξοδα παραστάσεως, το ποσό των £833,33 το οποίο θα αυξάνεται, για κάθε μία από τις επόμενες ετήσιες περιόδους, κατά ποσοστό ίσο με το ποσοστό του ετήσιου πληθωρισμού όπως καθορίζεται από τον επίσημο δείκτη στις 30 Ιουνίου του προηγούμενου έτους ή κατά ποσοστό ίσο προς 4% επί του ποσού του αμέσως προηγούμενου έτους, οποιοδήποτε είναι το μεγαλύτερο. Επιπρόσθετα, η Εταιρεία διαθέτει προς το Σύμβουλο κατάλληλο όχημα και καλύπτει όλα τα σχετικά έξοδα. Πέραν των πιο πάνω αναφερομένων, ο Σύμβουλος θα δικαιούται να λάβει για την ένταξή του στην υπηρεσία της Εταιρείας και σαν αναγνώριση της πείρας και γνώσης που φέρει και της αξίας που προσθέτει στην Εταιρεία, ένα εκατομμύριο (1.000.000) συνήθεις μετοχές της Εταιρείας ονομαστικής αξίας είκοσι σεντ (20 σεντ) η κάθε μια χωρίς την καταβολή από το Σύμβουλο της ονομαστικής ή άλλης αξίας ή ποσό που αντιστοιχεί προς τη χρηματιστηριακή αξία που ο αναφερόμενος αριθμός μετοχών της Εταιρείας είχε κατά την ημερομηνία υπογραφής της συμφωνίας αυτής.

Ο κ. Κυριάκος Φιάκκας δεσμεύεται να μην ιδρύσει, ή προωθήσει, ή συμμετάσχει κατά οποιοδήποτε τρόπο στην ίδρυση εταιρείας ή επιχείρησης που να διεξάγει εργασία παρόμοια ή ανταγωνιστική προς την επιχείρηση της Εταιρείας και για τουλάχιστον δύο χρόνια μετά την αποχώρησή του από την Εταιρεία. Ο κ. Κυριάκος Φιάκκας δέχεται ότι ο περιορισμός αυτός δε θα θεωρείται κατ' ουδένα τρόπο ότι αντιβαίνει τη γενική αρχή Restraint of Trade.

**30. ΣΥΜΒΑΣΗ ΔΙΟΙΚΗΤΙΚΩΝ ΣΥΜΒΟΥΛΩΝ (συνέχεια)**

2005

€

Ουσιώδη Συμβόλαια (συνέχεια)**iii) Συμβόλαιο κ. Κυριάκου Φιάκκα, Διευθυντή Τομέα Λογισμικού (συνέχεια)**

Η κίνηση του υπολοίπου του μετοχικού κεφαλαίου που κατέχεται από εμπιστευματοδόχο και παραχωρήθηκε στον κ. Κυριάκο Φιάκκα παρουσιάζεται πιο κάτω:

Υπόλοιπο 1 Ιανουαρίου 2005	110.000
Μετοχικό κεφάλαιο που παραχωρήθηκε κατά το τρέχον έτος	(70.000)
<hr/>	
Υπόλοιπο 31 Δεκεμβρίου 2005	40.000

iv) Συμβόλαιο κ. Γιώργου Γεωργίου, Διευθυντή Τομέα Διανομής

Συμβόλαιο εργασίας ως Διευθυντής της Εταιρείας για τέσσερα χρόνια από την 1 Ιανουαρίου 2004, με μηνιαίο μισθό (13 μήνες) £2.000 ο οποίος θα αυξάνεται κατά ποσοστό ίσο με το ποσοστό του ετήσιου πληθωρισμού όπως καθορίζεται από τον επίσημο δείκτη στις 31 Αυγούστου κάθε έτους ή κατά ποσοστό ίσο προς 4% επί του τελευταίου ετήσιου μισθού, οποιοδήποτε είναι το μεγαλύτερο. Επιπρόσθετα, η Εταιρεία διαθέτει προς το Σύμβουλο κατάλληλο όχημα και καλύπτει όλα τα σχετικά έξοδα. Ο κ. Γιώργος Γεωργίου δεσμεύεται να μην ιδρύσει, ή προωθήσει, ή συμμετάσχει κατά οποιοδήποτε τρόπο στην ίδρυση εταιρείας ή επιχείρησης που να διεξάγει εργασία παρόμοια ή ανταγωνιστική προς την επιχείρηση της Εταιρείας και για τουλάχιστον δύο χρόνια μετά την αποχώρηση του από την Εταιρεία. Ο κ. Γιώργος Γεωργίου δέχεται ότι ο περιορισμός αυτός δε θα θεωρείται κατ' ουδένα τρόπο ότι αντιβαίνει τη γενική αρχή Restraint of Trade. Ο κ. Γεωργίου τερμάτισε τις υπηρεσίες του ως εκτελεστικός σύμβουλος, παραμένει όμως στο Διοικητικό Συμβούλιο της Εταιρείας ως μη εκτελεστικός διοικητικός σύμβουλος.

31. ΣΥΝΑΛΛΑΓΕΣ ΜΕΤΑΞΥ ΕΤΑΙΡΕΙΩΝ ΤΟΥ ΣΥΓΚΡΟΤΗΜΑΤΟΣ

Εταιρείες του Συγκροτήματος πωλούν και αγοράζουν προϊόντα και υπηρεσίες αναλόγως των αναγκών τους από άλλες εταιρείες του Συγκροτήματος. Οι συναλλαγές γίνονται σε τιμή κόστους.

Όταν επιβάλλεται, η Logicom Public Limited χρεώνει κάθε χρόνο τις θυγατρικές της εταιρείες ένα ποσό για διοικητικές υπηρεσίες.

**31. ΣΥΝΑΛΛΑΓΕΣ ΜΕΤΑΞΥ ΕΤΑΙΡΕΙΩΝ ΤΟΥ ΣΥΓΚΡΟΤΗΜΑΤΟΣ (συνέχεια)**

	2005	2004
	£	£

Τα ποσά που έχει χρεώσει η Logicom Public Limited τις θυγατρικές της εταιρείες ήταν τα εξής:

Διοικητικές Υπηρεσίες

ENET Solutions Limited	49.000	44.654
DAP Noesis Business Solutions Limited	63.125	62.250

Προμήθειες

ENET Solutions Limited	50.000	50.000
------------------------	--------	--------

Οι πωλήσεις που έγιναν από τη Logicom Public Ltd στις θυγατρικές της εταιρείες ήταν ως εξής:

Πωλήσεις

ENET Solutions Limited	1.117.552	432.060
ENET Solutions - Logicom S.A.	2.899.736	336.654
Logicom (Overseas) Limited	99.630	13.407
Logicom Jordan LLC	1.085.284	1.014.420
Logicom FZE	3.423	355.768
Logicom (Middle East) SAL	646.936	512.371
DAP Noesis Business Solutions Limited	13.937	8.535
Netvision Limited	-	5.094
Logicom Dubai LLC	99	1.511
Netcom Limited	-	39.429
Logicom Italia s.r.l.	13.882	-

Τα υπόλοιπα μεταξύ της Logicom Public Limited και των θυγατρικών της εταιρειών στα βιβλία της ιθύνουσας εταιρείας ήταν ως εξής:

Μακροπρόθεσμα δάνεια σε θυγατρικές εταιρείες

ENET Solutions - Logicom S.A.	1.237.681	1.090.213
Logicom (Middle East) SAL	2.307.391	2.032.468
Logicom FZE	1.432.174	1.261.532
Logicom Jordan LLC	1.476.377	1.300.468
	6.453.623	5.684.681

**31. ΣΥΝΑΛΛΑΓΕΣ ΜΕΤΑΞΥ ΕΤΑΙΡΕΙΩΝ ΤΟΥ ΣΥΓΚΡΟΤΗΜΑΤΟΣ (συνέχεια)**

Σύμφωνα με το προηγούμενο ΔΛΠ 21 οι συναλλαγματικές διαφορές που προέκυπταν από τα μακροπρόθεσμα δάνεια εισπρακτέα της ιθύνουσας εταιρείας προς τις θυγατρικές εταιρείες του εξωτερικού αποτελούσαν μέρος της καθαρής επένδυσης της Εταιρείας και αναγνωρίζονταν στο αποθεματικό συναλλαγματικών διαφορών. Από την 1η Ιανουαρίου 2005, σύμφωνα με τις πρόνοιες του αναθεωρημένου ΔΛΠ 21, οι συναλλαγματικές διαφορές που προκύπτουν από τη μετατροπή των πιο πάνω δανείων καταχωρούνται στο Λογαριασμό Αποτελεσμάτων.

Δεν υπάρχει γραπτή συμφωνία μεταξύ της ιθύνουσας και των θυγατρικών εταιρειών, αναφορικά με τα μακροπρόθεσμα δάνεια εισπρακτέα από θυγατρικές εταιρείες. Τα δάνεια είναι άτοκα και χωρίς καθορισμένη ημερομηνία αποπληρωμής.

	2005 £ Χρεωστικό/ (Πιστωτικό)	2004 £ Χρεωστικό/ (Πιστωτικό)
Υπόλοιπα με θυγατρικές εταιρείες		
Logicom (Overseas) Limited	(205.881)	(19.104)
Logicom (Middle East) SAL	(442.843)	(69.008)
ENET Solutions Limited	1.960.500	1.545.705
ENET Solutions - Logicom S.A.	3.133.645	(303.171)
Logicom FZE	6.316.121	3.677.203
Logicom Dubai LLC	1.300.374	1.190.714
Logicom Jordan LLC	576.878	261.675
Netcom Limited	32.130	53.981
Netvision Limited	308.075	318.083
DAP Noesis Business Solutions Limited	140.415	152.539
Logicom Italia s.r.l.	624.073	-
Logicom IT Distribution LLC	14.895	-
	13.758.382	6.808.617

Τα υπόλοιπα αυτά αποπληρώνονται ανάλογα με τη φύση της συγκεκριμένης συναλλαγής.

Οι πωλήσεις που έγιναν από τη Logicom (Overseas) Limited σε εταιρείες του Συγκροτήματος παρουσιάζονται πιο κάτω:

	2005 £	2004 £
Πωλήσεις		
Logicom (Middle East) SAL	150	804.798
ENET Solutions - Logicom S.A.	-	51.995
Logicom Jordan LLC	-	341.964
Logicom Public Limited	232.625	2.724.152
Logicom FZE	-	658

**31. ΣΥΝΑΛΛΑΓΕΣ ΜΕΤΑΞΥ ΕΤΑΙΡΕΙΩΝ ΤΟΥ ΣΥΓΚΡΟΤΗΜΑΤΟΣ** (συνέχεια)

	2005	2004
	£	£

Οι πωλήσεις που έγιναν από τη Logicom FZE σε εταιρείες του Συγκροτήματος παρουσιάζονται πιο κάτω:

Πωλήσεις

Logicom Public Limited	64.671	201.119
Logicom (Middle East) SAL	128.000	184.720
Logicom Jordan LLC	1.290.165	1.313.601
Logicom Dubai LLC	6.840.246	4.511.124

Οι πωλήσεις που έγιναν από τη Logicom (Middle East) SAL σε εταιρείες του Συγκροτήματος παρουσιάζονται πιο κάτω:

Πωλήσεις

Logicom Public Limited	5.151	102.183
Logicom FZE	219.591	-
Logicom Jordan LLC	507.213	311.646

Οι πωλήσεις που έγιναν από τη Logicom Dubai LLC σε εταιρείες του Συγκροτήματος παρουσιάζονται πιο κάτω:

Logicom Public Limited	4.105	2.386
Logicom (Middle East) SAL	1.616	183
Logicom Jordan LLC	187	1.159
Logicom FZE	117.472	229

**31. ΣΥΝΑΛΛΑΓΕΣ ΜΕΤΑΞΥ ΕΤΑΙΡΕΙΩΝ ΤΟΥ ΣΥΓΚΡΟΤΗΜΑΤΟΣ (συνέχεια)**

	2005 £	2004 £
Οι πωλήσεις που έγιναν από τη Logicom Jordan LLC σε εταιρείες του Συγκροτήματος παρουσιάζονται πιο κάτω:		
Logicom Public Limited	11.407	18.163
Logicom (Overseas) Limited	-	10.514
Logicom (Middle East) SAL	1.797	9.157
Logicom FZE	-	28.498

Οι πωλήσεις που έγιναν από την ENET Solutions - Logicom S.A. σε εταιρείες του Συγκροτήματος παρουσιάζονται πιο κάτω:

Logicom Public Ltd	34.444	35.871
Logicom Jordan LLC	1.818	-
Logicom FZE	131	131

Οι πωλήσεις που έγιναν από τη Netvision Limited σε εταιρείες του Συγκροτήματος παρουσιάζονται πιο κάτω:

Logicom Public Ltd	-	117.969
--------------------	---	---------

Οι πωλήσεις που έγιναν από τη DAP Noesis Business Solutions Limited σε εταιρείες του Συγκροτήματος παρουσιάζονται πιο κάτω:

Netvision Limited	8.510	105.098
ENET Solutions Limited	7.109	46.993
Logicom Public Ltd	112.152	45.716

**31. ΣΥΝΑΛΛΑΓΕΣ ΜΕΤΑΞΥ ΕΤΑΙΡΕΙΩΝ ΤΟΥ ΣΥΓΚΡΟΤΗΜΑΤΟΣ (συνέχεια)**

	2005 £	2004 £
Οι πωλήσεις που έγιναν από την ENET Solutions Limited σε εταιρείες του Συγκροτήματος παρουσιάζονται πιο κάτω:		
Netvision Limited	13.242	3.135
DAP Noesis Business Solutions Limited	35.834	69.158

Τα υπόλοιπα μεταξύ των εταιρειών του Συγκροτήματος παρουσιάζονται πιο κάτω:

	2005 £	2004 £
	Χρεωστικό/ (Πιστωτικό)	Χρεωστικό/ (Πιστωτικό)
Υπόλοιπα με συγγενικές εταιρείες		
Logicom (Overseas) Limited	205.881	19.104
ENET Solutions Limited	(1.969.193)	(1.545.705)
ENET Solutions - Logicom S.A.	(4.371.326)	303.171
Logicom (Middle East) SAL	(1.864.548)	69.008
Logicom FZE	(7.748.295)	(3.677.203)
Logicom Dubai LLC	(1.300.374)	(1.190.714)
Logicom Jordan LLC	(2.053.255)	(261.675)
Netvision Limited	(147.216)	(318.083)
Netcom Limited	(32.130)	(53.981)
DAP Noesis Business Solutions Limited	(292.581)	(152.539)
Logicom Italia s.r.l.	(624.073)	-
Logicom IT Distribution LLC	(14.895)	-

32. ΓΕΓΟΝΟΤΑ ΜΕΤΑΓΕΝΕΣΤΕΡΑ ΤΟΥ ΙΣΟΛΟΓΙΣΜΟΥ

Αναφορά γίνεται σε ένα ουσιώδες γεγονός μεταγενέστερο του ισολογισμού που δεν επηρεάζει τις ενοποιημένες οικονομικές καταστάσεις.

**Έκδοση Ομολόγων**

Το Διοικητικό Συμβούλιο της Εταιρείας σε συνεδρία του στις 26 Οκτωβρίου 2004 αποφάσισε τη σύναψη δανείου πενταετούς διάρκειας μέχρι Λ.Κ. 5 εκατομμυρίων, με επιτόκιο μεγαλύτερο του βασικού και με παραχώρηση Δικαιωμάτων Αγοράς Μετοχών, με έκδοση Ομολόγων που θα προσφερθούν στους μετόχους της Εταιρείας κατ' αναλογία των κατεχόμενων από αυτούς μετοχών.

Ο χρόνος έκδοσης θα αποφασιστεί σε μεταγενέστερο στάδιο.

**ΚΥΠΡΟΣ****Logicom Public Ltd** - Κεντρικά Γραφεία

Στασίνου 26,
Αγία Παρασκευή, CY-2003, Στρόβολος
Ταχ. Θυρίδα 23472, CY-1683, Λευκωσία
Τηλ: + 357 22 551 000
Φαξ: + 357 22 514 294

Logicom (Overseas) Ltd

Ζώνη Ελευθέρου Εμπορίου Λάρνακας
CY-7100 Αραδίππου
Λάρνακα
Τηλ: + 357 24 360 222
Φαξ: + 357 24 362 633

eNet Solutions Ltd

Ιφιγενείας 92
Αγία Παρασκευή, CY-2003, Στρόβολος
Ταχ. Θυρίδα 222459, CY-16522, Λευκωσία
Τηλ: + 357 22 551 212
Φαξ: + 357 22 379 931

DAP Noesis Business Solutions Ltd

Ιφιγενείας 92
Αγία Παρασκευή, CY-2003, Στρόβολος
Ταχ. Θυρίδα 222459, CY-16522, Λευκωσία
Τηλ: + 357 22 551010
Φαξ: + 357 22 660969

ΕΛΛΑΔΑ**eNet Solutions - Logicom S.A.**

Σπάρτης και Φιλικής Εταιρείας
14452 Μεταμόρφωση Αττικής, Αθήνα
Ταχ. Θυρίδα 52095
14410 Μεταμόρφωση Αττικής
Τηλ: +30 210 288 3600
Φαξ: +30 210 285 0361

ΗΝΩΜΕΝΑ ΑΡΑΒΙΚΑ ΕΜΙΡΑΤΑ**Logicom Dubai LLC**

Office 307
Al Kifaf Commercial Office Building
Trade Centre Road
P.O.Box 54328
Dubai
Τηλ: + 971 4 396 1188
Φαξ: +971 4 396 1144

Logicom FZE

Plot Number S10105
Jebel Ali
P.O.BOX 54328
Dubai
Τηλ: +971 4 396 1188
Φαξ: +971 4 396 1144

ΚΟΥΒΕΪΤ**Logicom Kuwait**

Office No. 818
8th floor, Block A
Al Souk Al Kabeer
Kuwait City
Τηλ: + 965 241 3154/8
Φαξ: +965 241 3153

ΛΙΒΑΝΟΣ**Logicom (Middle East) SAL**

Badaro Sami El Solh Avenue
P.O.BOX 50144
Beirut
Τηλ: + 961 1396 963
Φαξ: +991 1396 965

ΙΟΡΔΑΝΙΑ**Logicom Jordan LLC**

6, Samer Qand Street
Al-Rabyeh - Tele Ali
P.O.BOX 2971
Amman 11821
Τηλ: +962 6 551 3400
Φαξ: +962 6 552 1103

ΙΤΑΛΙΑ**Logicom Italia s.r.l.**

Via Vesuvio 1
20054 Nova Milanese
Milan
Τηλ: +39 0362 368 514
Φαξ: +39 0362 364 480

ΤΟΥΡΚΙΑ**Logicom Information Technology
Distribution Ltd**

Noram Building
First floor office 114
Maslak
Istanbul
Τηλ: +90 212 276 2720
Φαξ: +90 212 276 2750

|||||ΜΑΛΤΑ|||||ΟΜΑΝ||ΜΠΑΧΡΕΪΝ|||||ΚΟΥΒΕΪΤ|||ΚΑΤΑΡ|||||ΤΟΥΡΚΙΑ||ΙΟΡΔΑΝΙΑ|||||ΛΙΒΑΝΟΣ|||||

www.logicom-group.com